CZ$ 2,00

Alto Madeira

ANO XLIX - Nº 16.949 — Porto Velho, quinta-feira, 22 de maio de 1986 — FUNDADO EM 15 DE ABRIL DE 1917

Policial ladrão terá preventiva decretada

Página 5 do 1º Cad.

Pão leva à morte

FLORIANÓPOLIS - As ... do preço do pão que ... no bairro São João, no município de ... o fiscal de preços Pessoal Santos foi atingido por um tiro de revólver 32 que atingiu sua cabeça, causando ferimento superficial. O autor do disparo, o comerciante Fernandes Luiz da Silva vai responder a inquérito policial por tentativa de homicídio e crime contra a economia popular. Ele vendia o pão de 100 gramas, tabelado em 58 centavos por 60 centavos, alegando que a diferença se destinava a cobrir o custo do papel de embrulho.

Professor em greve

Em greve há 14 dias, os professores de Brasília rejeitaram, ontem em Assembléia, o fim da paralisação e aguardam que o Governo do Distrito Federal volte a debater suas reivindicações. O secretário de Educação, Fábio Bruno afirmou que não há como atender as reivindicações e fez um apelo aos pais para que levem seus filhos às escolas "pois muitos professores estão querendo voltar ao trabalho".

Deputados votam

A Câmara dos Deputados votou ontem à noite, em sessão extraordinária, seis projetos de interesse do Governo e das lideranças partidárias. Essa decisão foi tomada na reunião de ontem cedo, entre os líderes do PMDB, PDS, PDT, PTB, PFL, PCB, PT e PC do B.

Foram votados os seguintes projetos: Proibição de demissões imotivadas; Fim da Contribuição dos Aposentados para a Previdência; alteração da Lei do Inquilinato; punição para os crimes de "Colarinho Branco", subsídio aos produtores de leite.

Sunab interdita

A Delegacia Regional da Sunab, na Paraíba, numa operação conjunta com a Polícia Federal, interditou por três dias, a partir de ontem, em João Pessoa, o Supermercado Jumbo (Grupo Pão de Açúcar) e a matriz da Farmácia Padre Zé (Grupo Josélio Paulo Neto), por não estarem cumprindo as normas de comercialização do Decreto-Lei 2.284, do Plano de Estabilização Econômica do Governo Federal.

Perfil comercial

A Associação Comercial do Amazonas (ACA), está desenvolvendo o projeto "Termômetro e Barômetro de Vendas" para traçar o perfil do comércio amazonense após a reforma econômica. O presidente da ACA, Jorge Loureiro, informou que até o final deste mês, a entidade disporá de dados relativos ao comportamento das vendas e aumento de empregos. Segundo ele, esse tipo de estatística é inédita no Estado.

LANÇADA A FRENTE AMPLA EMPRESARIAL

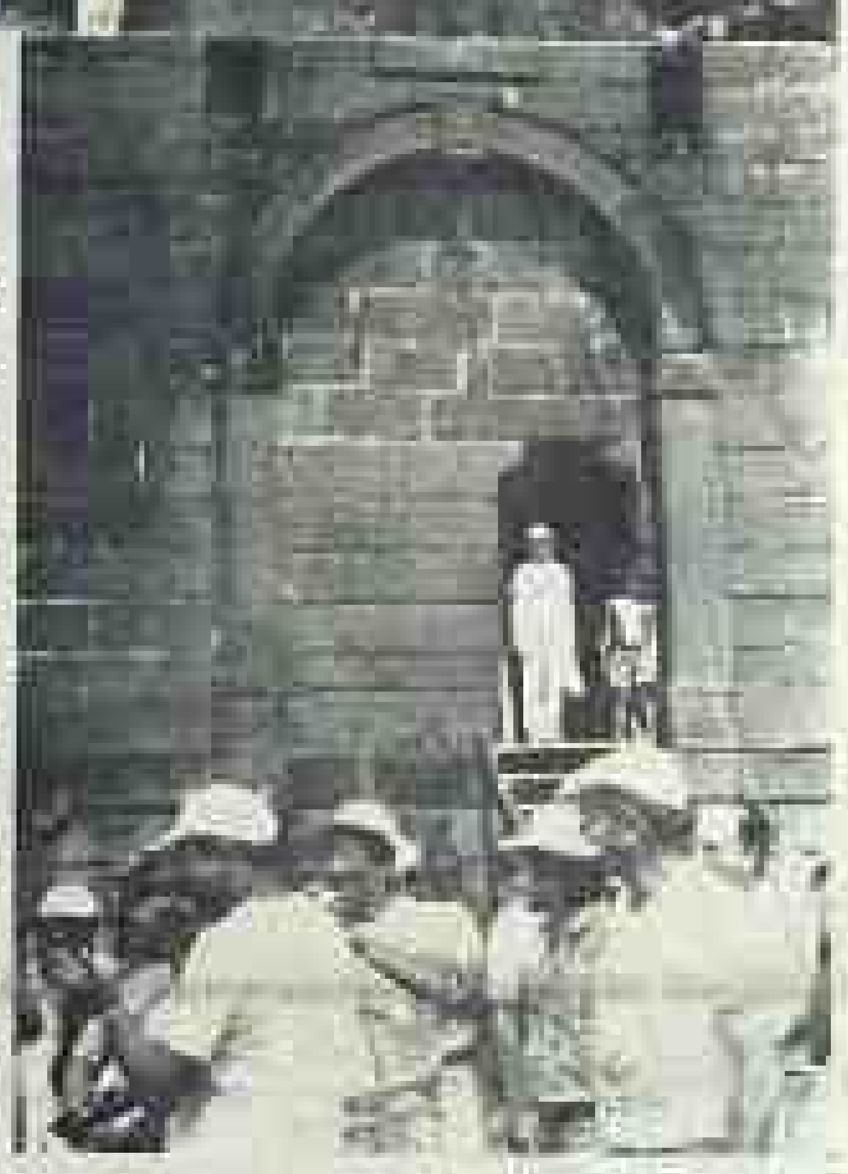

O Real Forte Príncipe da Beira foi o palco do lançamento da Frente Ampla Empresarial.

O Real Forte Príncipe da Beira, à margem do Rio Guaporé no Vale do mesmo nome, no município de Costa Marques, foi na manhã ensolarada do último domingo, o palco do lançamento da Frente Ampla Empresarial. O movimento, que é resultado da pregação que a Federação das Associações Comerciais e Industriais do Estado de Rondônia (FACER) tem feito, com suas filiadas, ao longo dos dez meses de sua criação em Ouro Preto D'Oeste, em agosto de 1985, eclodiu como resultado da união de pensamento dos empresários do Estado.

O sentimento político de participação, no coração do empresário Luiz Malheiros Tourinho, presidente da FACER e da Associação Comercial de Rondônia, entidade que conta com 57 anos de atuação no Estado, constituindo-se na tradição de luta em favor das classes produtoras é a arrancada a que se propõem os empresários para a tentativa de dar ao município, ao Estado e à Nação, daqui para frente, uma nova ação participativa de valor, nas Casas Legislativas e principalmente na Constituinte.

O consenso a que chegaram todos os empresários reunidos em Costa Marques por ocasião do 2º Encontro de Dirigentes das Associações Comerciais, Industriais do Estado de Rondônia, que a bordo do "Guajará Mirim", navio-iate do empresário Moises Bennesby, selaram com as mãos em sinal de acordo e concordância traduzindo o anseio há muito latente em todas as comunidades empresariais de Rondônia, tanto assim que as poucas entidades não representadas no conclave, logo de pronto apoiaram a idéia e a decisão.

Ainda ontem, o empresário Luiz Malheiros Tourinho, que foi o homem responsável pelo lançamento da Frente Ampla Empresarial manifestou a sua posição às lideranças partidárias do PMDB, do PFL e do PDC e continuará mantendo os contatos com outras lideranças visando dar maior corpo à Frente.

Jumbo autuado novamente

Por majorar os preços dos secadores de cabelo da marca Philips, o Supermercado Jumbo Eletro foi novamente autuado em flagrante, ontem, e enquadrado em Crime Contra a Economia Popular. Esta é a terceira vez que o Jumbo é autuado. Enquanto isso, a Delegacia de Defesa do Consumidor enfrenta sérias dificuldades e, sem condições de vencê-las, está-se limitando a orientar as demais delegacias distritais a respeito da condução de inquéritos em casos de crimes contra a economia popular.

Página 5 do 1º Cad.

Violência do trânsito atinge também o AM

A violência do trânsito, que no final da semana passada fez três vítimas fatais na avenida Kennedy, não poupou nem mesmo o fotógrafo José Gomes da Silva, do ALTO MADEIRA que foi atropelado ontem por volta das 16h30min, quando realizava um trabalho na avenida Pinheiro Machado. Enquanto as autoridades não adotarem medidas punitivas mais pesadas, o trânsito continuará dizimando famílias ou fazendo-as abrigar inválidos que pagarão eternamente por irresponsabilidades de outros que continuarão a cometer delito sobre delito sem serem definitivamente responsabilizados ou penalizados efetivamente por eles. O nosso fotógrafo José Gomes foi atingido por um táxi cujo motorista o socorreu. Ele sofreu algumas lesões e estará de volta às suas atividades em breve. Mas há outras vítimas que pagaram muito mais caro.

Íris Rezende, ministro da Agricultura

Ministro da Agricultura vem a Rondônia em junho

O ministro da Agricultura, Íris Rezende, estará em Porto Velho no dia 7 de junho, de onde seguirá para o município de Ariquemes a fim de abrir a Exposição Agropecuária organizada pela Associação dos Criadores. A visita do ministro a Rondônia foi confirmada ontem pelo deputado federal Francisco Sales (PMDB).

Será a segunda vez que Íris Rezende vem ao Estado. Na primeira vez que esteve aqui ele não era governador de Goiás para ser condecorado pelo Governo de Rondônia. Desta vez, ele irá a Ariquemes e manterá também contatos com agricultores.

CINTA-LARGA DEIXAM SEDE DO ARIPUANÃ

Depois que o Governo e a Funai adotaram providências para a retirada dos posseiros que invadiram suas áreas, os índios Cinta-Larga desocuparam a sede do Parque do Aripuanã, em Cacoal. A informação é do administrador do parque.

Página 3 do 1º Cad.

Distribuidora acusada de vender carne mais cara

Marchantes da Capital denunciaram ontem a Distribuidora Rondoniense de Carne por estar vendendo o produto por preços adulterados. De acordo com a classe, a distribuidora vendia, até meados desse mês, a carne a Cz$ 16,00 e agora está forçando os açougueiros a comprá-la por Cz$ 17,00. Página 3 do 1º Cad.

PERIQUITOS

Governo quer garantir a permanência de garimpeiros

Em entrevista concedida ontem, em seu gabinete, o Secretário-Chefe da Casa Civil, Ayres Gomes do Amaral, informou que o Governo do Estado já está tomando as medidas necessárias para garantir a permanência dos garimpeiros que atualmente exploram a extração de ouro na região conhecida como Periquitos. A informação foi transmitida em virtude da liminar concedida pela Justiça Federal em favor da Companhia de Mineração C.R. Almeida - que reivindica a posse daquela área de garimpo.

De acordo com as declarações do Chefe da Casa Civil do Palácio Presidente Vargas, o próprio Governador Angelin está se empenhando para solucionar a questão. Para isto, ele seguiu ontem para Brasília onde manterá contato com o Ministro da Justiça, Paulo Brossard, solicitando a reintegração dos Periquitos para os garimpeiros, em caráter definitivo.

Durante a entrevista, Ayres pediu aos garimpeiros que atuam nos Periquitos para que confiem no Governo Estadual e mantenham a tranquilidade. O Secretário não descartou a possibilidade de mobilização da Secretaria de Segurança Pública do Estado, "caso seja necessária a intervenção policial para evitar conflitos".

2º Encontro de Empresários dá nova vida a Costa Marques

Alguns empresários mostram, com orgulho, a faixa que anuncia a realização do Encontro de Empresários

Costa Marques ganhou novas cores. Foi assim que a repórter Alice Thomaz definiu a realização do 2º Encontro de Dirigentes de Associações Comerciais de Rondônia realizado em Costa Marques, no último final de semana. Na página 7 o relato sobre os acontecimentos que marcaram o evento, que contou com a participação do Governador Ângelo Angelin, do coordenador do Banco Central em Belém, Rui Batista, do presidente do Beron, Cláudio Rebelo, do diretor de Operações da entidade, João Bosco, além de políticos.

Políticos influenciam invasões no Jamari

A floresta Nacional do Jamari (Flona) a 105 quilômetros da área urbana de Porto Velho, vem apresentando fortes indícios de invasão, ao que tudo indica por pessoas influenciadas por políticos, denunciou o diretor da Flona, Paulo Benevides de Salles.

A floresta Nacional do Jamari é uma reserva do IBDF que se destina a pesquisa científica e produção de matéria-prima florestal. Com 215 mil hectares, a Flona foi criada em setembro de 84. Atualmente, estão sendo processados os trabalhos de demarcação topográfico da área.

Segundo o diretor da Jamari, "as áreas do IBDF são protegidas pela legislação e fiscalização federais e fatalmente os colonos que nelas se instalarem serão removidos e perderão as benfeitorias implantadas".

FESTA DO DIVINO

O Vale do Guaporé acaba de comemorar com maior participação que os anos anteriores, a Festa do Divino Espírito Santo, um evento que, conforme depoimentos de velhos moradores de Pedras Negras, começou a ser festejado por aquelas bandas em 1894. O início da Festa do Divino que constitui hoje uma tradição arraigada em todo o Vale do Guaporé, começou de maneira simbólica, com uma brincadeira de crianças. O evento esteve quase esquecido por um espaço de 50 anos com algumas manifestações esporádicas e locais até que, em 1934 o Padre Francisco Xavier Rey deu novo impulso criando os estatutos e estabelecendo o roteiro da romaria por todo o Vale do Rio Guaporé. Desde então a festa do Divino Espírito Santo tem se constituído uma demonstração de fé para aquele povo que todos os anos a realiza com grande devoção e brilho.

EDIÇÃO ESPECIAL

O ALTO MADEIRA dedicou este ano uma edição especial tipo tablóide à Festa do Divino Espírito Santo, mostrando sua origem, a tradição, como é procedida a peregrinação dos romeiros e a arrecadação de óbulos para a festa, os estatutos da irmandade, como se procede as festividades e destacando a presença de Costa Marques, Município em cujo sede se realiza o evento e que, graças a ele e também as formidáveis potencialidades turísticas que apresenta, atrai todos os anos maior número de visitantes e pessoas que vão conhecer e participar da festa, além de aproveitar para uma estirada a outro extraordinário monumento da nossa história que é o Forte Príncipe da Beira, distante 30 quilômetros de Costa Marques.

PADROEIRA

A união das ex-alunas do Instituto Maria Auxiliadora realiza sexta-feira, a partir das 19 horas, a Caminhada Mariana, em homenagem a Nossa Senhora Maria Auxiliadora, padroeira do Município de Porto Velho. Essa caminhada sairá da Catedral e irá até a capela do Instituto Maria Auxiliadora, onde haverá a celebração eucarística com a páscoa de todas as ex-alunas do IMA. A União comunica que todas as associadas devem levar consigo uma vela e também uma rosa. Podem participar do evento também autoridades e o povo em geral, pois como Padroeira do Município, Nossa Senhora Auxiliadora não deve ser esquecida, dizem as líderes da União Mariana.

CAMINHÕES NO CENTRO

Em poucos dias falamos sobre a presença de caminhões pesados no centro comercial, aumentando as dificuldades do tráfego nesse trânsito confuso de Porto Velho. Esta semana o Diário Oficial do Município publica uma alteração na Lei nº 319, de 24 de agosto de 1984, determinando que só poderão trafegar pelas artérias que configuram como centro comercial da cidade, veículos de até quatro toneladas. É que, segundo ficamos sabendo, referida lei apresentava uma falha ao permitir que veículos de até 25 toneladas trafegassem pelo centro comercial. Com a modificação o agora ocorrida, vamos ver se a lei é cumprida e deixaremos de ver, em pleno horário comercial, os enormes caminhões e outros veículos que não os ônibus, enfernizando o trânsito.

Alto Madeira
EMPRESA ALTO MADEIRA LTDA
Fundado em 15 de abril de 1917
EURO TOURINHO
Diretor Geral
LUIZ MALHEIROS TOURINHO
Diretor Superintendente
NEIDA MALHEIROS TOURINHO COSTA
Diretora Administrativa
LÍGIA SELENE TOURINHO GAROTTO
Diretora Técnica
IVAN MARROCOS FILHO
Editor Chefe
Redação: (069) 221-3077 e 221-3075
Diretoria: (069) 221-4087
Gerência: (069) 221-1161 e 221-4087
Telex: (069) 2129 [illegible]
Direção - Redação e Oficinas
Av. Kennedy c/ Costa e Silva s/nº
Impresso em Off-Set

ASSINATURAS

Capital (Anual)	Cz$ 450,00
Interior (Anual)	Cz$ 600,00
Exemplar do dia	Cz$ 2,00
Exemplar atrasado	Cz$ 3,00

SUCURSAIS

SIMA - Rio de Janeiro: Rua Almirante Gomes Pereira, 72 - Telefone: (021) 543-4567 - CEP 22291 - Telex 021-23048. SIMA - São Paulo, Rua Sete de Abril, 230 - 8º andar - Telefone: (011) 231-1822 - CEP 01044 - Telex 011-25417. SIMA Brasília, Ed. Anhanguera, Conj. 306, Setor Comercial Sul - Telefone: (061) 224-7297. Ponto de Vista - Os artigos com assinatura dos autores não traduzem necessariamente a opinião do jornal. Sua publicação obedece ao propósito de estimular o debate dos problemas brasileiros e, principalmente o regional, as nossos problemas.

Opinião

FUGIR À REGRA

A Secretaria de Segurança Pública do Estado tem tudo para entrar nos eixos a partir de agora. Ela está sendo dirigida, desde a última terça-feira, por dois profundos conhecedores do setor - Francisco Cruz, ex-delegado e hoje assessor jurídico, e Claudimor Silveira, também assessor jurídico, os dois têm passagem por diversos cargos dentro da estrutura da Polícia Civil.

É bom se frisar, entretanto, que para que isso aconteça pelos menos duas medidas devem ser adotadas de imediato - uma por parte dos novos dirigentes da pasta e outra por parte do Governo. No primeiro caso, seria o combate à corrupção e aos maus policiais. No segundo, o apoio indispensável da Administração Estadual, no sentido financeiro, etc.

Somente assim Rondônia - um Estado ainda em construção - poderá fugir dos padrões de polícia que se conhecer em todo o País. Todo mundo sabe que a polícia brasileira é uma entidade corrompida e corroída, com muito mais defeitos que virtudes, com muitas deficiências e sem maiores apoio.

A gestão de Francisco Cruz já iniciou bem. Antes mesmo que ele fosse efetivado no cargo, em substituição a Solon Michalski, o Governador Ângelo Angelin autorizou uma suplementação de orçamento da ordem de 25 milhões de cruzados, visando o reaparelhamento e reequipamento da Polícia Civil, via delegacias da capital e do interior.

Por outro lado, em entrevista ontem, o novo Secretário de Segurança anunciou a construção de um prédio para abrigar a Diretoria Geral de Polícia Civil, com instalações amplas, o que propiciaria ia a criação de uma série de órgãos necessários ao seu funcionamento, entre os quais a coordenadoria de planejamento de operações.

Se a maioria das coisas anunciadas forem postas em prática, ao mesmo tempo em que se procura evitar e punir a corrupção ou o tráfico de drogas, coisas comuns à polícia, finalmente se fará não somente uma boa administração mas terá se conseguido estruturar a Polícia Civil de maneira segura e capaz de lançá-la para o caminho certo, em favor de uma população que tem procurado construir com seriedade o mais novo Estado brasileiro.

Até amanhã

Cartas

Ilmo. Sr. Diretor do Jornal
ALTO MADEIRA
DR. EURO TOURINHO
NESTA

Prezado Senhor,

A princípio quero agradecer e elogiar este Jornal por considerável colaboração em informar a verdade aos seus leitores, divulgando as notícias no setor o totalidade das a quem [illegible].

É seguindo este pensamento que resolvi escrever esta carta para comunicar a opinião pública o ocorrido no sábado último, dia 17, por ocasião da realização do I ROCK RONDÔNIA, evento este de grande importância para a cultura do Estado, pois sabemos que o rock também está presente no contexto cultural de todo o mundo.

Fazendo um breve histórico, o Rock Rondônia surgiu da necessidade e anseio de uma parcela considerável da população jovem desta cidade que vendo-se impossibilitada de se manifestar, amarrando pela discriminação e preconceitos alimentados há muito tempo, recorreram a mim, empresário no ramo de promoções e também simpatizante do rock para realizar o que eles chamam de "revolução da música em Rondônia." Uma vez que assinei e dominado foi um projeto e enviei para a SECET, PREFEITURA DE PORTO VELHO e GOVERNO DO ESTADO, através da Casa Civil. [illegible] Mesmo com apoio da Secretaria muitas barreiras [illegible] que transporei em busca de [illegible] e com as políticas [illegible] resultado ou quase nada. Moral da história, tive que batalhar quase tudo sozinho. Depois de tudo pronto eis que chega o grande dia. O Dia D do Rock. Já estava desesperado e aflito, esperava só o momento de apagar das luzes e começar o espetáculo tão esperado por centenas de jovens que ali estavam. É bem verdade que houve um grande atraso ocasionado pela demora da montagem de sofisticada aparelhagem do Grupo [illegible], mas o público esperou, calmo, sem reclamar. [illegible] podiam esperar alguns [illegible]. Mas quando tudo parecia que ia se resolver, começado o espetáculo, uma personagem entra em campo colocando dias e mais dias de trabalho quase por água abaixo. Irene de Tal, Assessora da Secet, a disposição do Gládis Claudia Coutinho, simplesmente uma funcionária. A primeira interferência dela foi quando os jovens espectadores [illegible] espetáculo. Ela arrancou as linhas [illegible] o brilho do show. Alegou que não podiam fazer isso. Primeiro não era proibido, [illegible] Não justificou o ato.

Outra infeliz colocação dela era a de que os espectadores que ali estavam eram "barra pesada", "eu sei que são barra pesada", dizia ela. Bem, se pudesse definir Irene que ali foram para presenciar a banda Código Morse, composta por alunos daquele colégio são barra pesada então eu não sei o que é barra pesada. Se o casal Carlos Rodrigues (Sub-Chefe da Casa Civil) e Esmeralda, que também são pais de dois dos componentes do Grupo de rock CHACHAT também são barra pesada, continuo a não saber o que é ser barra pesada para aquela senhora [illegible]. E mais, filhos de empresários, políticos até funcionários da própria Secet que receberam convites ali estavam para ver o Festival. Não todos barra pesada na opinião de Dona Irene.

Mas, o mais chocante foi quando ela decidiu terminar com o I Rock Rondônia, tendo em vista que ela tinha que fazer o [illegible] no dia seguinte. [illegible] colocando um ônibus à vista todos os presentes, interrompendo pela metade a música que o melhor grupo da noite apresentava. Se ela achava que o público era barra pesada por que ela apagou as luzes? Podia ter acontecido uma tragédia naquele ginásio. Mas os "barra pesadas" saíram tranquilos porque se tratavam de pessoas educadas. Além do desrespeito aos pagantes do espetáculo, desrespeito também aos patrocinadores, ao próprio Secretário da Secet, a mim que tudo fiz, ao prejuízo moral e financeiro pois, houve subtração no valor da renda na ordem de Cz$ 15 mil.

Houve pontos positivos também. A eficiência da PM que em nenhum momento percebeu-se abalada pelos "barra pesadas". O sucesso de crítica do I Rock Rondônia, que não será o último. O próximo será nos dias 26 e 27 de setembro deste ano em algum lugar da BR-364, pelo qual pedimos autorização antecipada.

Voltando ao caso Irene, o que fazer para impedir que isso torne mais não volte a acontecer? Processá-la por perdas e danos? Processá-la administrativamente? Com a palavra o Secretário.

CLIPE PROMOÇÕES

P.S. Pergunto a D. Irene, que vendia refrigerantes e cervejas no local do espetáculo por preços acima da tabela oficial da SUNAB se não era ela ali a única BARRA PESADA!!

Cenas da Cidade

[illegible]

Detalhes do Cotidiano
Ary de Macedo

NOVO SECRETÁRIO DE SEGURANÇA

O governador Ângelo Angelin resolveu por fim definir a situação na área de segurança pública do Estado, confirmando como titular da SSP o dr. Francisco Cruz, que vinha respondendo pelo expediente dada a sua condição de Secretário-Adjunto.

O ato premia quem vinha, como o dr. Francisco Cruz, cumprindo um bom desempenho, destacando-se do seu antecessor, este mais voltado para a política de panos quentes, querendo agradar a gregos e troianos, o que afinal não é a missão policial em sua verdadeira essência e na salvaguarda de direitos das partes e não da política partidária.

O novo titular da SSP é oriundo da Polícia Federal, tendo, portanto, conhecimento da área e da problemática que envolve a Segurança Pública. Como a equipe que com ele vinha trabalhando nesse período de emergência demonstrou boa "performance", não deverá sofrer alteração, escolhendo para Secretário-Adjunto o dr. Claudimor Silveira, que era o seu Chefe de Gabinete. Como ele mesmo disse, em time que anda bem não se mexe, as alterações que houverem serão por omissão de seus titulares, mesmo porque, convém destacar-se, a Polícia Civil ainda não foi bem saneada e há, espalhados pelas, alguns pontos negros que precisam e devem ser erradicados a fim de que a Segurança Pública, um setor tão vital no quadro estadual, volte a gozar de bom conceito junto à comunidade.

Não sei porque, de um tempo para cá, no Governo da Nova República, o cargo de Secretário da Segurança Pública passou a ser de escolha política, o que não condiz com a séria e honrosa missão que lhe cabe cumprir no Estado. É um setor que lida com questões de direito, cabendo-lhe cumprir e fazer cumprir a lei, sejam seus infratores pertencentes a esta ou àquela corrente política, sob pena de sua atuação ser considerada facciosa e afrontando aos direitos das partes.

Parece-me que desta vez o governador Ângelo Angelin acertou. E o que todos esperam, principalmente que o novo titular da SSP prossiga em sua linha de atuação, sem desviar a nau policial do seu rumo certo, seja para bombordo ou para boreste, qualquer um deles incompatível com a missão que lhe cabe cumprir.

INVASÃO DE DOMÍNIO

Ontem comentei de passagem a situação caótica em que a nossa Porto Velho se encontra com os contínuos cortes de energia elétrica a que a Ceron é obrigada a fazer pela deficiência da geração produzida pela Eletronorte, refletindo direta ou indiretamente no abastecimento de água pela Caerd. Por isso sugeri que a Caerd, diante dessa encruzilhada, adquirisse geradores de energia para movimentar suas bombas e todo o complexo que envolve o abastecimento de água à cidade.

Pois bem, o Presidente da Caerd, na mesma edição admitiu que o problema é sério e que o racionamento de energia elétrica é o fator responsável pela falta de água nas torneiras. Mas fez uma restrição: disse que o problema não poderia ser resolvido com a compra, pela Caerd, de geradores de energia, porque assim estariam invadindo a área da Ceron, e essa não era a sua intenção.

Diante da situação de verdadeira calamidade pública em que se encontra a população porto-velhense, quando ainda nem bem começou a época da seca doerissa da estiagem, com a falta de energia elétrica e de água, qualquer solução emergencial deve ser tomada e, creio, não será o receio pudico de invasão de área entre setores de atividades de serviço público que deva servir de obstáculo a que sejam tomadas providências que venham em benefício da coletividade.

Poxa! Se a Ceron ou Eletronorte não têm condições de fornecer energia elétrica que atenda a demanda que a população exige, obrigando a racionamentos até quando os grupos geradores forem recuperados e as peças sobressalentes sejam adquiridas para uma permanente manutenção (afinal máquinas precisam de manutenção constante, senão, tudo emperra e o povo acaba sendo o bode expiatório dessa desídia ou falta de planejamento), e com isso deixa a Caerd sem condições de abastecer de água a cidade, nada mais conveniente e até mesmo imperioso que se mande às favas as regras ou preconceitos que impliquem no reconhecimento da incapacidade de outros setores de serviço público, e a Caerd procure novos métodos de melhor atender a coletividade. Se a Eletronorte ou a Ceron não têm condições de cumprir bom desempenho, não seja por isso que a Caerd, que nenhum vínculo umbilical tem com as outras duas empresas, não procure melhor meio de cumprir a sua missão. Ficar nessa dependência (o que seria natural se todos os órgãos de serviço público cumprissem a rigor com suas obrigações), deixando o povo sofrer à falta de água, tendo condições de evitar esse sofrimento, é ficar do lado que a lui se deita, como dizia o saudoso João "Barril", ao preferir sombra e água fresca. E é nesse sentido que, fazendo eco à voz popular, apelo para os dirigentes da Caerd que redimensionem a questão e partam para uma medida mais audaciosa que solucione, nos casos de emergência, as dificuldades que a CAERD encontra quando falta energia para movimentar suas bombas.

2º ENCONTRO

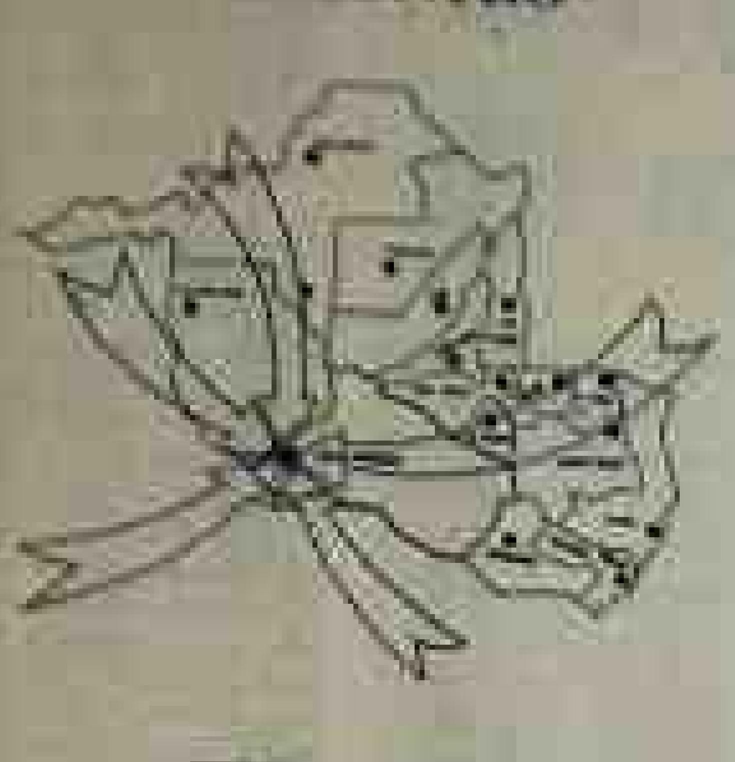

TURISMO E DESENVOLVIMENTO

RUY BATISTA: BERON É BEM CONCEITUADO

Ruy Batista, do Banco Central, falou no 2º Encontro

Para falar à classe empresarial, compareceu também ao 2º Encontro o economista Ruy Batista, sub-chefe da Coordenadoria do Banco Central em Belém; Cláudio Rebelo, presidente do Banco do Estado de Rondônia (BERON) e João Bosco Almeida, diretor de Operações do BERON.

Ruy Batista disse que sua presença no Encontro de Dirigentes Empresariais enfoque-se ainda a levar as reivindicações para análise no Banco Central, chegando a [illegible] que [illegible] bancos que tem bons propósitos, [illegible] o BB, pretende ser uma "presença grata" na região.

TAXAS FIXADAS

Falando sobre a liberação de crédito rural para o setor agropecuário para cidades como Costa Marques, Ruy Batista disse que as taxas para as regiões Norte e Nordeste serão fixadas em três por cento para mini e pequenos produtores, seis por cento para os médios e oito para os grandes produtores, enquanto que para as Regiões Centro e Sul a taxa é de 10 por cento, como financiamento integral somente a queda de 10 MVR [illegible] valor de referencial, o que confirmou a medida.

Ruy Batista esclareceu que deseja que a ação frente às reivindicações seja positiva para que o Banco Central possa retornar a Costa Marques em agosto e ter o mesmo tratamento com o qual foi recebido.

Uma reivindicação dos empresários é quanto ao horário de funcionamento dos Bancos, que causa transtornos, principalmente para as comunidades rurais e cidades que se localizam no [illegible] do BB, ao que o Coordenador do BC disse que a Federação Brasileira de Bancos (Febraban), baseada no perfil econômico, achou que a mudança tornaria mais positiva a atuação do setor financeiro com redução de custos. Mas acredita que se a medida de mudado benefícios aos bancos também prejudicou alguns setores. Ruy Batista prometeu levar esta reivindicação e aprofundar em um parecer favorável do BC em Belém, o que será formalizado pela federação.

Ainda referindo-se ao BC, Ruy Batista concorda que o Beron poderia proporcionar as agências linhas de crédito que o Banco do Brasil, visto para o desenvolvimento regional [illegible] fim de [illegible] o BERON poderia [illegible] linhas de [illegible]

das os municípios e distritos. Em Costa Marques ainda não foi implantada a agência do BB, o que foi pedido pelo deputado Walter Bartolo.

O presidente do BERON, Cláudio Rebelo, esclareceu que os inúmeros pedidos dos empresários não foram atendidos pelos escassos recursos, frisando que todas as aplicações do Banco foram geradas pela própria instituição e que, no último ano, não houve recursos, para aumento do capital, o que também pode ter causado o não atendimento às solicitações, na área de crédito à micro-empresa.

Cláudio ressaltou a surpreendente [illegible] do Banco, ressaltando ser a tendência de [illegible] de funcionamento decorrência do [illegible] econômico, para reduzir custos, e que, hoje, o BERON ocupa uma posição confortável e que, através de medidas internas e administrativas visando uma maior produtividade, não foi necessário a demissão de nenhum funcionário. Em 1985, segundo o presidente do BERON, a instituição teve um crescimento excepcional e o empresariado contribuiu efetivamente com os setores produtivos, [illegible] e serviços.

REFORMULAÇÕES

João Bosco, diretor de operações, explicou aos empresários sobre o remanejamento de algumas ações do BERON que surpreendido pelas medidas econômicas do Governo Federal teve que fazer algumas reformulações. Problemas desta natureza serão solucionados imediatamente, o que é uma preocupação da presidência da diretoria da instituição, pois sem [illegible] nada se consegue e quando o empresariado pede recursos é porque precisa mesmo. Ressaltou, ainda, o Diretor de Operações que os recursos do BERON são os melhores depois do BB. As taxas do Banco do Estado de Rondônia estão variando hoje, de 2,5% a 3,0%. Disse ainda que os gerentes das diversas agências têm recebido instruções no sentido de que não é apenas o grande empresário ou o bem sucedido que tem direito de chegar ao Banco, mas um todo empresário viável e para ele o Banco está pronto para junto fazer a "operação". Acrescentando, disse que todos os empréstimos e repasses que foram retardados em função do pacote econômico serão liberados até o final do mês, pois a grande maioria já está nas mãos dos empresários solicitantes.

Cláudio Rebelo comunicou aos empresários que ainda não foi feito nenhum financiamento rural, pois a taxa somente foi liberada na última semana. O Presidente do BERON deixou, também, um apelo aos empresários para que mantenham conta no Banco e não o procurem apenas na hora da necessidade, pois, ainda ele, 90 por cento das reivindicações feitas pela classe são de contas novas, deixando também um lembrete da importância do BERON, que tem processo de [illegible] dentro do Estado. Outro fator que Rebelo chamou a atenção da classe é no sentido de que de baixa um cheque que voltam e ser creditado em pagos em [illegible], pois a secretaria. Rebelo negativou, acentuam uma série de problemas e retardamento da decisão final.

A mesa diretora do 2º Encontro: deputado Walter Bartolo, vereador João Paulo, empresários Jorge Vassilakis e farmacêutico Saionis de Paula.

Compondo a direção do 2º Encontro: empresários Frederico Camelo, vereador João Coelho, prefeito Ruy Almeida e os presidentes Luiz Tourinho, Helvécio Junqueira e Luiz Menezes

Vilmar Primão e Wilson Alvarez representaram Cacoal e Jaru

Frente de trabalho da sessão plenária: Fernão de Carvalho, Waldeci Silva, Erci de Souza e Wilson Alvarez

O Beron tem a agência pioneira de Costa Marques

COSTA MARQUES SEDIOU ENCONTRO DE EMPRESÁRIOS

A cidade de Costa Marques neste último fim de semana ganhou novas cores, com a realização do 2º Encontro de Dirigentes de Associações Comerciais e Industriais do Estado de Rondônia. O acontecimento também marcou a solenidade de posse, oficial, da diretoria da Associação Comercial, Industrial e Agropecuária de Costa Marques. Personalidades das classes governamental, política e empresarial prestigiaram o evento.

Na última sexta-feira ao anoitecer, Costa Marques recebeu a comitiva empresarial e convidados ao som de "Carinhoso" de Pixinguinha, e queima de fogos de artifícios numa calorosa acolhida organizada pela ACIACM, pelo prefeito Rui de Almeida e pelo deputado Walter Bartolo, que também é um dos promotores da Festa do Divino Espírito Santo, que levou àquele município centenas de fiéis de todo o Estado. Walter Bártolo considerou a realização do 2º Encontro em Costa Marques como um ato histórico e cívico que ficará na lembrança de todos.

ABERTURA

No sábado, durante a abertura oficial do programa do 2º Encontro, Costa Marques representada pelo prefeito Ruy Rodrigues de Almeida, pelo vereador e presidente da CMCM Luiz Ehrich de Menezes e pelo presidente da ACIACM Helvécio Junqueira de Souza que, agradeceu a escolha da FACER (Federação das Associações Comerciais e Industriais do Estado de Rondônia) para sediar o evento. Nessa ocasião também foi realizada a posse oficial dos dirigentes da Associação de Costa Marques. Presentes ao 2º Encontro estiveram as filiadas da FACER, Associação Comercial e Industrial de Ariquemes, representada pela jovem empresária Elizabete Lourdes Ruiz Sanches Miranda; Associação Comercial e Industrial de Cacoal por seu representante Vilmar Primão; Associação Comercial, Industrial e Agropecuária de Espigão D'Oeste, por seu presidente Erci Caetano de Souza; Associação Comercial de Guajará-Mirim, representada pelo empresário Jorge Vassilakis; Associação Comercial de Jaru representada por Wilson Alvarez Diaz; Associação Comercial e Industrial de Pimenta Bueno por seu presidente Valderi Gomes da Silva; Associação Comercial de Presidente Médici, por seu presidente Fernão Francisco de Carvalho; Associação Comercial de Rondônia, por seu presidente Luís Malheiros Tourinho e de Costa Marques, a anfitriã, com a participação de todos os membros diretores: Helvécio Junqueira, Eleu Laureado dos Santos, Antonio Alves da Silva, Ruy Bandeira Rocha, Flávia Marcia Teixeira, Francisco Chagas Souza, José Ribeiro Neves e Celso de Paula Freitas. Marilda Teixeira empresária de Porto Velho, representou o Conselho Permanente da Mulher Empresária, incentivando suas companheiras Cleonice Maria Batista, Flávia Marcia Teixeira, Conceição Aparecida Carvalho e Creuza Primão de Ernesta Bueno, Costa Marques, Presidente Médici e Cacoal.

Terminada a solenidade de abertura, em mesa redonda os empresários discutiram problemas que afligem à classe de modo geral cumprindo o programa e quando as Associações participantes reivindicaram ao presidente da FACER Luiz Tourinho, algumas melhorias, na pauta que faz parte dos anais do 2º Encontro.

Autoridades destacam iniciativa da Facer

Muitas autoridades estiveram presentes ao 2º Encontro, entre elas o vereador e presidente da CMPV, João Coelho, que ressaltou a prosperidade de Costa Marques, e a força expressiva que têm as Associações Comerciais de Rondônia, dependendo da necessidade do empresariado em participar da Constituinte.

Moisés Bennesby, presidente da Associação dos Usineiros de Borracha do Brasil, destacou a potencialidade do município, declarando que o mesmo, além de ser um dos mais ricos, em diversas atividades como mineração e agricultura, também tem um grande futuro nas ações comerciais do Estado, destacando Costa Marques como uma das melhores alternativas para investimento com retorno certo.

O juiz eleitoral Roosevelt Queiroz Costa, de Ji-Paraná, com jurisdição em Costa Marques, que também participou do evento, falou sobre a boa impressão que lhe causou a cidade e do desempenho do meio empresarial, dando ênfase para a data do encerramento do recadastramento eleitoral no próximo dia 31.

O secretário Raymundo Nonnato Castro, como titular da Secretaria de Cultura, Esportes e Turismo, em seu pronunciamento, ressaltou a importância do Vale do Guaporé, que pode proporcionar ao país destacado posicionamento no setor turístico, colaborando com o desenvolvimento sócio-econômico. Castro disse que, pela primeira vez, o governo do Estado está dando total apoio ao turismo e que, por ser economicamente viável e por haver infra-estrutura, serão criados pacotes turísticos para aproveitamento do binômio natureza - cultura que há em abundância, além de ser um dos principais fatores que estimulam o turismo.

Destacando, a recuperação do Forte Príncipe da Beira, o secretário Raymundo Castro anunciou que foi assinado convênio, com o Governo Federal, para restauração do Forte, que no momento é de fundamental importância para o desenvolvimento turístico do Estado. Disse ainda o Secretário que o Conselho Estadual de Turismo estudará execução de planos destinados a viabilização do turismo no Vale do Guaporé, que é prioritário e que talvez, segundo ele, abra caminho para o turismo em Rondônia, além da intenção que tem o Estado em fazer um pólo turístico, unindo Guajará-Mirim a Costa Marques.

O governador Angelo Angelin falou de sua satisfação em poder estar em Costa Marques quando da realização de dois importantes eventos a Festa do Divino, em que o povo participa integralmente, e do Encontro das Associações, que representa a classe empresarial do Estado. Declarou o Governador que, sem a indústria o comércio e a agricultura, nada se faria por isso a sua importância e necessidade para o desenvolvimento de Rondônia, gerando maiores parcelas de recursos na industrialização e comercialização dos produtos aqui produzidos. Em seu pronunciamento, Angelin destacou a importância da empresa privada, dizendo que, na última década, as grandes indústrias estatais não proporcionaram um bom resultado ao país.

Angelin criticou o fato do governo ser o maior empregador dentro do Estado, fato que é, segundo ele, um mal. Propondo acolher e apoiar empreendimentos de micros, pequenas e médias empresas, ressaltou que empregadores devem ser as indústrias e comércios e que a centralização de recursos financeiros nas estatais só pode trazer prejuízo para o Brasil, dizendo que a iniciativa privada pode administrar, com eficiência, a economia. Disse ainda o governador Angelo Angelin que o governo está sempre aberto para receber sugestões e críticas que visem o desenvolvimento e progresso do Estado. Ao final, o governador recebeu a Carta da FACER e Certificado de Participação do 2º Encontro.

O deputado José Bianco (de terno escuro) esteve com o prefeito e com o chefe de Gabinete, Zorando de Oliveira (camisa clara).

Presidente do PFL leva apoio ao prefeito Tomás

Ontem pela manhã o prefeito Tomás Correia recebeu visita, em seu gabinete, do deputado José Abreu Bianco, presidente do PFL, que durante mais de uma hora dialogou com o chefe do Executivo Municipal, tratando de vários assuntos, de modo especial de problemas da área política.

Ao deixar o gabinete do prefeito, Bianco disse que estava ali, fazendo uma visita de cortesia, em nome do seu partido, acrescentando: "Vim dizer que estamos em siglas diferentes mas que não é por isto que faltará a convivência democrática". Disse ainda, o deputado José Bianco, após a visita ao prefeito: "Fazemos oposição, isto é normal, mas em tudo aquilo que venha ao encontro dos interesses do povo, estaremos ao lado do prefeito, pois sempre houve entre nós, como deputados, um respeito mútuo. Tenho esperança de que o prefeito Tomás Correia será bem sucedido em sua gestão".

O prefeito Tomás Correia ao interpretar a visita do presidente do PFL afirmou que as diferenças partidárias não impedem que haja um bom relacionamento e que isto pode até servir de exemplo. Disse ainda que com certeza terá apoio em tudo aquilo que seja feito em benefício do povo.

Angelin fala hoje no PR sobre migração para RO

O governador Ângelo Angelin segue hoje para a cidade de Londrina, no Estado do Paraná, onde vai proferir uma palestra no Clube dos 21. Este clube, que é formado por empresários de vários Estados, se reúne uma vez por mês para um almoço com um convidado de destaque no cenário nacional.

A palestra do governador Angelin será sobre as oportunidades que o Estado de Rondônia oferece para a instalação de empresas, as possibilidades de comércio com a Bolívia e com outros Estados da Região Norte e o potencial turístico ainda pouco explorado.

MIGRAÇÃO

A migração e as preocupações que este fluxo constante de brasileiros que vêm para Rondônia causam, é o outro tema a ser tratado na palestra. O Paraná é particularmente importante neste processo, uma vez que 20 por cento dos migrantes que aqui vêm são procedentes daquele Estado.

Angelin vai manter contato com as autoridades paranaenses, especialmente com o ex-governador Ney Braga, para tentar conseguir auxílio, através de convênios, para assentamento de colonos, ampliação da rede de energia elétrica e de saneamento básico.

A viagem ao Paraná faz parte de um projeto do Governo Estadual de visitar os Estados que mais contribuem com migrantes. A primeira visita foi a Minas Gerais, tendo o governador Hélio Garcia enviado técnicos para estudos das potencialidades econômicas e industriais do Estado.

SAÍDA DE BANANEIRAS ESTÁ SENDO CONTROLADA

A Delegacia Federal da Agricultura está [illegible] controle na saída de mudas de bananas de Rondônia para evitar que duas doenças que estão afetando as bananeiras do Estado alastrem-se por outras regiões do país. Paralelamente, técnicos da Embrapa e da Emater estão elaborando um programa de combate às duas doenças — uma delas conhecida como "mal do Panamá", causada por fungo e a outra pela bactéria "moko". A execução do programa está dependendo apenas da liberação de recursos pelo Ministério da Agricultura.

Segundo o agrônomo [illegible] Campos, do setor de produção vegetal da Emater, a "moko" ataca principalmente as bananeiras de áreas alagadas da região, causando danos a [illegible] plantas e aos frutos.

Distribuidora de Carne é denunciada no CDC

A Distribuidora Rondoniense de Carne, instalada no quilômetro 18 da estrada para o Terminal Belmont, foi denunciada ontem no Centro de Defesa do Consumidor (CDC) por estar forçando os açougueiros a comprarem a carne por preços majorados.

Segundo o testemunho de alguns açougueiros, ouvidos ontem no CDC, até o dia 17 de maio passado a Distribuidora vendia a carne por Cz$ 16,00 o quilo. A partir desta data passou a cobrar Cz$ 17,00. Além disso, os açougueiros foram obrigados a assinarem um documento no qual consta que o preço da carne é de Cz$ 16,00 o quilo. Em caso de recusa, a carne não é fornecida.

De posse das notas fiscais e com base nos testemunhos dos açougueiros, o Centro de Defesa do Consumidor vai analisar o que poderá ser feito, mas é quase certo que a Distribuidora será autuada por coação e desrespeito ao decreto do presidente José Sarney que estabeleceu o congelamento dos preços.

Reclamam também os açougueiros que comprando a carne por Cz$ 17,00 o quilo estão tendo prejuízo uma vez que, na venda ao consumidor, o produto permanece tabelado e, assim, eles estão vendendo por um preço inferior ao da compra no atacadista.

Posseiros deixam Parque e índios entregam Posto

Os índios Cinta-larga desocuparam o prédio do posto da Funai no setor Aripuanã, informou o administrador do parque, Wilk Célio Fernandes, que esteve ontem na sede da 8ª Delegacia da Fundação Nacional do Índio, onde anunciou que as autoridades federais e estaduais já estão tomando providências para retirada dos posseiros que invadiram a área.

Os índios, segundo Wilk Célio Fernandes, "ainda estão num estágio cultural primário, então eles não conseguem entender, por mais que a gente tente explicar, que estamos trabalhando para seu bem-estar mas, depois de várias tentativas e negociações, felizmente conseguimos fazê-los mudar de idéia até que retiremos os invasores".

SAÍDA

Disse o administrador do Parque Aripuanã, Wilk Fernandes, que ainda nesta semana "estaremos, acompanhados da Polícia Federal e do Instituto Brasileiro de Desenvolvimento Florestal (IBDF), numa operação conjunta para convencer os posseiros a saírem das terras indígenas. O presidente da Funai já está ciente da situação e fará de tudo para resolver o problema".

Além dos posseiros, vários outros problemas estão revoltando os Cinta-larga. Eles reclamam melhores condições de vida através de assistência médica, por intermédio de avião - o acesso, em quase todos os setores é muito difícil por terra. Os índios pedem também ligação por estradas, retirada dos posseiros, além da homologação de sua área. São cerca de 900 índios que vivem no Parque Aripuanã, que congrega quatro etnias: Suruí, Cinta-larga, Mucurapi e Saquirap.

Para fazer tudo isso, a Funai precisaria, ter feitos estudos e levantamentos, de 130 mil cruzados. No entanto, só nos forneceram 50 mil cruzados, ficando, para o Parque Aripuanã 17 mil, o que não atende às exigências, daí a revolta dos índios quanto a melhores condições de vida no parque.

Felizmente, estamos tentando negociar com as autoridades mudanças de comportamento. Torcemos para que isso aconteça logo", falou Wilk Fernandes.

DEMORA

Ainda com relação aos recursos, o delegado do 8º Distrito da Funai em Rondônia, Amauri Vieira lamentou que não apenas a redução mas também a demora na liberação do dinheiro, "prejudica nosso trabalho porque o que está programado para começar em janeiro ou março só acontecerá em setembro ou outubro. Assim, não dá para trabalhar direito, por mais que nos esforcemos". Os recursos para a Funai vêm da Superintendência de Desenvolvimento do Centro-Oeste (Sudeco), que é depositária do Polonoroeste.

Acompanhado dos secretários Alírio Leite (Obras) e Benedito Rondon (Serviços Públicos) e do presidente da EMDUR, José Augusto Leite, o prefeito Tomás Correia esteve ontem de manhã nos bairros Eldorado e Mocó, atendendo pedido da população. Durante quase duas horas Tomás percorreu, a pé, várias ruas intrafegáveis (foto), conversando com os moradores e ouvindo sugestões.

A população reivindica a abertura de ruas e a instalação da rede de energia elétrica. Há necessidade inclusive de promover o reassentamento de várias casas construídas sobre o leito de algumas ruas, e a retirada de postes colocados precariamente pelos próprios moradores em locais inadequados. O secretário Alírio Leite afirmou também que faz-se necessário um amplo trabalho de topografia para ordenamento das ruas e dos terrenos, a maioria deles ocupados por famílias carentes através de invasões.

O prefeito Tomás Correia disse ter ficado sensibilizado com a difícil situação daqueles moradores, e já autorizou o início dos trabalhos. Amanhã as máquinas da Prefeitura serão deslocadas para aqueles bairros, com o objetivo de promover a abertura e encascalhamento de quatro ruas e fazer o transporte da população. Falando aos moradores numa concentração improvisada, Tomás garantiu que sua administração dará prioridade aos mais carentes.

Gilberto adapta SIC à política de contenção

Conhecedor das dificuldades dos empresários e também do empreendimento que trouxe ao Estado quando da instalação de suas empresas, sem ajuda o Governo, o novo secretário de Indústria, Comércio, Ciência e Tecnologia, Gilberto de Assis Miranda, disse que está procurando se informar do que existe na SIC em termos de projetos, incentivos e sugestões apresentadas pelo setor privado, para depois então começar a expandir as ações do setor.

Gilberto Miranda terá, de saída, que adaptar todas as atividades da SIC à nova política do Governo Estadual, no que diz respeito à contenção de despesas, dando prioridade somente a alguns dos planos em execução e considerados de suma importância, portanto inadiáveis.

Por outro lado, o secretário acredita que os empresários são conhecedores das ações que o Governo tem desenvolvido até agora para incentivar a expansão dos setores comercial e industrial, podendo compreender a política, a começar pela paralisação de contratações de funcionários e os gastos considerados excessivos, já que não apenas a SIC, mas todas as secretarias estaduais estão incluídas no plano do Governo Angelin de ajudar a Nova República a fortalecer a economia com o Plano Cruzado.

Jotão vê Ji-Paraná sem verba para obras

Ji-Paraná - Duas semanas após ter transmitido a Prefeitura Municipal, o prefeito Roberto Jotão Geraldo, analisando a situação financeira do município, chegou a conclusões pouco animadoras, no que diz respeito à receita orçamentária que, segundo ele, inviabiliza qualquer obra de vulto, pois, a verba é quase totalmente absorvida em despesas orçamentárias.

O município de Ji-Paraná, com uma receita orçamentária em torno de 3 milhões de cruzados mensais, absorve quase totalmente esta quantia com despesas administrativas, que vão desde ordenados, gratificações, Câmara Municipal e despesas administrativas. Sobram deste orçamento cerca de 400 a 500 mil cruzados, insuficientes para atacar qualquer obra de vulto, insuficientes até mesmo para pagar despesas com combustíveis, que permitam uma regional operação de recuperação de vias urbanas.

Tendo em vista tal quadro, o prefeito Jotão, durante os próximos dias, dedicar-se-á apenas à recuperação da malha urbana, onde serviços de recuperação, encascalhamento e conserto de pontes será constante.

Quanto às linhas vicinais, o prefeito manterá contato com o Governo do Estado em busca de soluções, seja através do próprio DER, ou através de convênios ou repasses financeiros.

O prefeito Jotão procurará junto ao Governo do Estado e Governo Federal, obter recursos também para a área de saúde e educação, pois o município está investindo muito nestes setores e, sozinho não poderá arcar com todas as despesas, que digam-se de passagem, acontecem com todos os municípios de Rondônia e talvez de todo o Brasil.

O montante das dívidas encontradas pelo prefeito Jotão, traduzem a situação precaríssima do município, com uma dívida total de quase 8 milhões e meio de cruzados, distribuídas entre: contas a pagar, processos pendentes não empenhados, processos empenhados a pagar e processos pendentes no D.P.O. Avalia-se daí, que o município, com seus próprios recursos não terá muitas possibilidades na execução de qualquer obra, sendo um dos fatores principais a baixa arrecadação que é insuficiente, dependendo exclusivamente de repasses como ICM, FPM e IPVA.

Ex-prefeito descobre solução para Embratel

A polêmica criada há anos para se definir a quem pertence de fato as terras onde está localizado o bairro Embratel, está chegando ao fim. A informação foi dada ontem pelo ex-prefeito José Guedes que afirmou, inclusive, que a medição da área, solicitada ao seu gabinete, está determinando que o grande vencedor desta medição será a população local tendo em vista que aproximadamente 300 famílias serão beneficiadas com título definitivo de suas propriedades.

Observa o ex-prefeito que a polêmica em torno de quem é de fato o proprietário das terras do bairro Embratel, já vem de anos. A princípio as terras pertenciam a [illegible] e, posteriormente, de forma duvidosa, passou para o domínio do latifundiário Mário Graça. Mas esta indefinição pode estar em via de ter uma solução.

Ao pedir a medição, levou em conta que muitas famílias que possuem carta de aforamento, tinham na realidade uma área superior ao que constava na carta e foi com essa felicidade que constatamos que aproximadamente 13 hectares daquelas terras pertencem ao município o que deverá proporcionar, em média, cerca de terrenos títulos definitivos.

Costa Marques recebe máquinas e inaugura obras no porto

O Governo do Estado estará entregando nos próximos dias uma patrulha mecanizada para a Prefeitura de Costa Marques, destinada a abertura e conservação de estradas vicinais no município.

Segundo o prefeito Ruy Almeida, essa patrulha mecanizada atende a uma antiga reivindicação e, sem este equipamento, a população rural ficaria impossibilitada de escoar a produção, estimada para este ano em mais de 100 mil sacas de arroz, 60 mil de milho e 50 mil de feijão.

A população de Costa Marques também estará recebendo nos próximos dias o aterro do Porto e uma praça no mesmo local, construídos com recursos federais, da ordem de Cz$ 50 mil. Para o prefeito Ruy Almeida, com a conclusão destas obras, será facilitado o embarque e desembarque de passageiros e carga em embarcações de maior porte.

Também já se encontram em construção seis postos de saúde e cinco escolas, na zona rural, e dentro da programação da Prefeitura para este ano serão construídas mais 18 escolas e oito postos de saúde no município. O prefeito Ruy Almeida adiantou, ainda, que neste ano, será aberta a nova estrada que ligará Costa marques a Santa Fé, povoado situado a oito quilômetros da sede do município e outra que ligará o distrito de Porto Murtinho, no Rio São Miguel, à BR-429, numa extensão de 28 km.

Fundada nova Associação

A Secretaria de Cultura, Esporte e Turismo não será mais responsável pela tradicional organização das mostras de quadrilhas e boi-bumbás, realizadas todos os anos informou ontem a diretora do Departamento de Cultura do órgão, Ilda Bornacor, acrescentando que os diversos grupos folclóricos da Capital fundaram, segunda-feira, uma associação que incumbir-se-á desse trabalho.

- Foi um trabalho bom, que durou quatro anos, mas que será muito importante no futuro, pois agora a Secet apenas apoiará a associação dos grupos folclóricos, que ela ajudou a criar, nas organizações das próximas quadrilhas e boi-bumbás - afirmou Ilda Bornacor.

A diretora do Departamento de Cultura da Secet não soube informar, porém, quando começa a mostra deste ano. "A data para a realização e os critérios para a participação dos grupos folclóricos, de agora em diante, serão definidos pela Associação, presidida pelo folclorista Pedro Bonifácio", explicou.

Além de congregar quadrilhas e boi-bumbás, a Associação poderá receber inscrição de qualquer outro grupo, desde que seja folclórico. Daqui em diante será fixada uma data para a realização da próxima mostra, que contará com o apoio da Secretaria de Cultura, Esportes e Turismo.

Médicos do HB reclamam de salários e da política de saúde

Os deputados que integram a comissão da Assembléia Legislativa que realiza o levantamento da real situação do Hospital de Base de Porto Velho, estiveram reunidos ontem pela manhã com a classe médica, ocasião em que foram informados das necessidades para uma sensível melhoria e dos problemas encontrados para o desenvolvimento de suas atividades.

Jacob Atallah (PDT), Jerry Bacocha (PMDB), Waldemiro Paiva (PFL) e Heitor Costa (PDT, durante o encontro com os médicos, foram informados sobre diversos assuntos, destacando-se a superlotação do Hospital de Base, consequência da inexistência de uma rede primária de saúde no Estado. Hoje, em Rondônia, segundo informou após o encontro o deputado Jacob Atallah, "não há rede de saúde nem mesmo no interior rondoniense, que assim transfere para o Hospital de Base todos os casos que poderiam ser solucionados nos municípios de origem".

Os parlamentares foram unânimes em afirmar que ficaram cientes do fato de que os médicos e seus auxiliares no Hospital de Base "não medem esforços para superar as deficiências que, conforme ficou constatado, são de ordem administrativa a nível de política estadual para o setor de Saúde de Rondônia".

Os médicos também não deixaram de situar os parlamentares sobre a problemática da defasagem salarial. "A insatisfação salarial de todos da categoria ficou patenteada", revelou Jacob Atallah, quando fazia a imprensa um relato de suas observações dentro da programação de levantamentos da realidade do HB, que continuará hoje com uma reunião envolvendo os demais funcionários da instituição.

Mais uma vez os deputados disseram não acreditar em ameaças para que os funcionários deixem de manter o encontro com os representantes da Assembléia Legislativa. Eles esperam uma participação muito grande dos funcionários do Hospital de Base, para, a exemplo do que fizeram com os médicos, levantar os problemas e propor soluções que constarão de um documento final que a comissão deverá elaborar ainda esta semana, e que será levado ao governador do Estado, Angelo Angelin, e demais autoridades capazes de contribuir para melhorar não só a condição de funcionalidade do hospital e do trabalho de seus servidores, como também, em consequência, proporcionar um atendimento populacional mais eficiente, o que se constitui na finalidade maior do trabalho que é desenvolvido no HB, conforme lembrou o deputado Heitor Costa.

POLICIAL LADRÃO PODE SER PREVENTIVADO

O policial Antônio Sergio Barbosa de Souza poderá ter a prisão preventiva decretada nos próximos dias em razão dos muitos problemas que vem criando para a Secretaria de Segurança Pública com o seu comportamento arbitrário. [illegible]

[illegible]

PMs querem discutir volta aos quartéis

[illegible]

AQUARTELAMENTO

[illegible]

O trabalho da PM em debate na Constituinte

OUTROS CASOS

[illegible]

A cidade ganhará mais delegacias como esta

Cruz quer melhorar salários e equipamentos

[illegible]

Absolvido depois de oito meses

[illegible]

DELEGACIA DO CONSUMIDOR ESPERA LEGALIZAÇÃO

[illegible]

SEDE

[illegible]

REGULARIZAR

[illegible]

CENTRAIS ELÉTRICAS DE RONDÔNIA S.A - CERON

COMUNICADO

A Centrais Elétricas de Rondônia S.A. - CERON, comunica aos senhores consumidores, que em decorrência de manutenção em sua rede de distribuição, torna-se necessário interromper o fornecimento de energia elétrica nos seguintes dias, horários e locais:

DATA: 22-05-86
HORÁRIO: das 8:00 às 11:00 Hs
LOCAIS: Bairros - Olaria, Arigolândia, Pedrinhas, Jd. América, Ipase Novo, S. Sebastião I e II, Aeroporto Belmont, parte do KM 1, Cruzeiro, N. Estado, Jd. das Palmeiras, estr. do Belmont, estr. da Balsa.

Caso os serviços sejam concluídos antes do prazo previsto, o restabelecimento de energia elétrica, será antecipado independente de outro aviso.

A DIRETORIA

CIRO Pinheiro

Emanuel lançou "Caiari"

Emanuel Pontes Pinto "morou" quase duas horas na noite de autógrafos do seu livro "Caiari - Lendas, prosa-biografia e história", sábado, na Biblioteca Dr. José Pontes Pinto. O auditório ficou lotado de amigos - os amigos, segundo o geógrafo Emanuel - e o autor fez um longo pronunciamento sobre o seu trabalho e sua vida, tendo recebido aplausos, no final, quando afirmou que "os amigos governantes [illegible] e os ricaços apenas com o dinheiro e os ricaços apenas com os partidos, esquecendo os destinos do Estado".

D. Carmem (esposa) e os filhos Junior e Ana Lúcia estiveram ao seu lado no lançamento, recebendo o carinho dos amigos que aguardavam autógrafos.

PEPEU

Quem sem par é o Pepeu Gomes, que tem apresentação programada para o dia 6 junho, no Alaíde Ferreira, às 22 horas.

Haverá distribuição de bebidas e muitas outras atrações. Os ingressos estão na Solteal Magazine, Mirante II, Ferreiraria, Aspem, Mamoretor e na Tutti Frutti.

Ana Amélia de Oliveira aniversaria hoje e recebe os cumprimentos dos amigos. Ana Amélia trabalha na Assessoria de Imprensa da Secretaria de Administração. - E Goiana e mora em Porto Velho há 3 anos, sem previsão e sem vontade de sair.

O prefeito Tomás Correia visitou ontem o Selton/Vila Rica Hotel, que está com a construção revestida em retoques finais, para inauguração no começo de julho. O convite foi feito pela manhã, na visita que fizeram ao prefeito o Dr. Luiz Serson, presidente dos Hoteis Vila Rica (São Paulo), acompanhado dos gerentes João Carlos Chiva e Chester Petronis e do colunista Léo Souza.

Depois de tempos (mais de dois meses) e e contratempos, a carta do Sindicato dos Jornalistas Profissionais do Estado de Rondônia passou das mãos do delegado do Trabalho, Ruben Cândido, para as mãos do governador Angelo Angelin e da mão de Sua Excelência para a mão do presidente provisório (que ainda vai até o início do ano) Paulo Queiroz, ambos usando a esquerda, porque - deixando não direita para o aperto. A Carta Sindical foi recebida (apesar de pouco conhecida) e o Sindicato está pronto, faltando, apenas, que os jornalistas (nós) acordem para esta realidade e levem a sério a questão. É preciso que se pense acima de tudo na valorização da categoria, porque se os interesses forem outros, vai tudo de rio abaixo.

É o recado...

Fabíola está caminhando para o sucesso total Grava seu primeiro disco (compacto), depois de apresentações em Manaus para onde viaja domingo com programa pronto para um show por conta do governador Gilberto Mestrinho. O disco da Fabíola (na foto, na festa da posse do prefeito Tomás Correia), será gravado em agosto.

Estou. - Com Chagas Neto, Beré a Marlene Rolim. Noite feliz.

Aniversariou

A bonequinha Cristina aniversariou ontem (7 aninhos). Ela é filha do casal Luiz e Nilde, e ontem recebeu os amiguinhos para a comemoração na casa dos pais. A Cristina, aplicada aluna do Chapeuzinho Vermelho, nossos parabéns e que continue sendo o orgulho de seus pais.

COMEMORAÇÃO

O aniversário da professora Lindalva Delgado foi comemorado por ocasião dos festejos do fim da Segunda Guerra Mundial, dia 8, com o „parabéns pra você" cantado pelos alunos dos colégios que participaram, durante o lanche, no Pavilhão da 17ª Brigada.

As comemorações do Dia da Vitória tiveram a participação da Seduc, através de uma comissão composta das professoras Lindalva Delgado, Florisbela, Fátima, Julio, Francisco, Salomão, e estudantes de vários colégios.

COPYRON

COPYRON lança Triunfo

A Copyron lançou segunda-feira à noite no Selton Hotel a copiadora Triunfo - 313Z, durante recepção que contou com a presença de empresários, autoridades e pessoas da sociedade. A TM 313Z se caracteriza por sua rapidez, pois tira 30 cópias por minuto. Com ela se obtem ótimos resultados de reduções, seja em papel normal, transparências, papel vegetal, etiquetas autoadesivas, papel colorido ou timbrado.

Difícilmente uma empresa em apenas um ano, consegue estabelecer e se implantar com tanta precisão e equilíbrio em toda Rondônia, atendendo e dando assistência Técnica no mais longínquos pontos do Estado. O sucesso da COPYRON não veio em pequenas porções; logo no início ganhou o mercado e já se destacou em toda Amazônia. No amago deste fenômeno, está acima de tudo a postura básica dos Técnicos, Vendedores e até mesmo simples funcionários, que fazem destas COPYRON uma empresa humana, que quer continuar crescendo, e acima de tudo que veio para ficar.

O bloqueio duplo do Amazonas foi vencido várias vezes pelo forte ataque do Maranhão, que só não ganhou o jogo porque cansou.

BRASILEIRO DE VÔLEI COMEÇA COM BONS JOGOS

O XXVII Campeonato Brasileiro de Voleibol Sul-Americano à Venda, na ginásio Cláudio Coutinho, teve seus grande partida entre as Seleções do Amazonas e Maranhão.

O jogo foi empolgante. Venceu o Amazonas por 3 x 2 (15X12, 11X15, 15X10, 11X15 e 12X10) porque o time do Maranhão não soube controlar os nervos quando Seleção ficou por 2 sets a zero.

Durante toda a partida assistiremos lances de alta categoria. A Seleção do Amazonas começou com pouco prestígio e o Maranhão saiu na frente, tomando 12 a 15. No segundo set, os maranhenses continuaram melhor e venceram por 15 a 11. Surpreendentemente, a partir do terceiro set, os maranhenses e o estado dos amazonenses. O placar de 15 a 10 não encontra a realidade do desenvolvimento das equipes. Os amazonenses mais treinados, reforçaram uma grande vantagem e tiveram um pouco no finalizador. No quarto set, o Maranhão teve tudo para vencer o jogo. Ganhou de 11 a 06 e, por falta de controle como está passou a vencer de maranhenses e fechou prejudicado por 11 a 15. No último set, os maranhenses, sentindo o impacto da derrota do set anterior, não conseguiram coordenar mais os ataques e jogaram por 12 a 10.

O jogo teve a duração de 1 hora e 32 minutos, somente deixou a organização do vôlei no nível técnico apresentado pelas equipes em se tratando de terceira divisão.

O cansaço tomou conta dos marombeiros, que não conseguiram ficar em pé depois do quarto set. (Itaiss Jaminó)

PARAÍBA VENCE FÁCIL

No segundo partida, a Seleção da Paraíba derrotou a do Acre facilmente pelo placar de 3 sets a zero (15X06, 15X06 e 15X03).

Os paraibanos não precisaram apresentar todo seu potencial para derrotar os acreanos, tendo em vista que a equipe do Estado Paraíba não tinham qualquer adversário chegando a derrotar os acreanos por 15 a 06 e 15 a 03.

NÃO HOUVE ABERTURA OFICIAL

Por causa do longo transcorrer a partida entre Maranhão e Amazonas terminou 21h35m, o presidente da Federação Rondoniense de Voleibol, Walter Santos Barbosa, e o delegado da Confederação Brasileira de Voleibol, Charles Bruno, resolveram cancelar a abertura oficial, com o desfile das delegações, a saber porque foi determinado pela CBV para que os jogos dos Campeonatos Juvenis não ultrapasse às 24 horas e eles terminem bem a horário, inclusive o de superior. Portanto, a abertura que não foi realizada na parte da manhã, na Biblioteca José Pontes Pinto, no Congresso Técnico. Apesar de não desfile das delegações estarem no gesto vários políticos, autoridades esportivas e a secretária Raymundo Castro e o adjunto José Bastos, da Secretaria de Cultura, Esportes e Turismo.

Completaram a rodada de ontem Goiás X Amapá, Rondônia X Alagoas.

RODADA DE HOJE

A segunda rodada, programada para hoje, começa às 16 horas com o jogo entre Alagoas e Goiás, seguindo de Maranhão X Paraíba, às 17 hs, Amazonas X Acre, às 19 horas, e Rondônia X Amapá, às 20h30m.

Conforme a tabela elaborada pela Confederação Brasileira de Voleibol e que foi aprovada pelos presidentes das não Federações participantes, a Seleção de Rondônia, na fase classificatória, só na terceira rodada, amanhã, não fará o último jogo. A intenção da CBV é levar público ao ginásio Cláudio Coutinho, e, consequentemente, dar mais opção para o time da casa. Na rodada de amanhã, Rondônia joga às 16 horas contra Goiás. Para sábado e domingo as partidas de Rondônia serão marcadas atendendo a sua classificação, já um critério pré-estabelecido e o esboço da tabela já está pronto.

CONGRESSO FOI TRANQUILO

O Congresso Técnico foi realizado às 8h30m, na Biblioteca José Pontes Pinto, quando todos os representantes das não Federações apresentaram a documentação exigida pela Confederação Brasileira de Voleibol e inscreveram os atletas, além de credenciarem os membros da Comissão Técnica e demais dirigentes das respectivas delegações.

O presidente da Federação Rondoniense de Voleibol, Walter Santos Barbosa, e o delegado da Confederação Brasileira de Voleibol, Charles Bruno, resolveram cancelar a abertura oficial, com o desfile das delegações, a saber porque foi determinado pela CBV para que os jogos dos Campeonatos Juvenis não ultrapasse às 24 horas e eles terminem bem a horário, inclusive o de superior. Portanto, a abertura que não foi realizada na parte da manhã, na Biblioteca José Pontes Pinto, no Congresso Técnico. Apesar de não desfile das delegações estarem no gesto vários políticos, autoridades esportivas e a secretária Raymundo Castro e o adjunto José Bastos, da Secretaria de Cultura, Esportes e Turismo.

Completaram a rodada de ontem Goiás X Amapá, Rondônia X Alagoas.

JUDÔ TERÁ SUL RONDONIENSE EM COLORADO

Será realizado no município de Colorado D'Oeste, no período de 23 a 25 próximo, o III Campeonato Sul Rondoniense de Judô, que contará com a participação de atletas de Vilhena, Ji-Paraná, Cacoal, Presidente Médici, Rolim de Moura, Pimenta Bueno, Cerejeiras, Porto Velho e da cidade sede.

A maioria dos municípios vão participar com atletas nas categorias infantil, juvenil e adulto masculino, além do Feminino, que é categoria única. O campeão receberá um troféu transitório, que ficará definitivamente com o município que conquistar a competição três vezes consecutivas ou cinco alternadas.

Paralelamente a este campeonato será realizado o seletivo de Judô para escolher os atletas que vão representar Rondônia XV Jeb's, que será disputado em Brasília, no mês de julho. O seletivo será promovido pelo Proede, da Seduc, com apoio da Semec e da comunidade de Colorado D'Oeste.

Segundo o professor Mauro Matsubara, coordenador de Judô do Proede, o seletivo vai classificar apenas quatro atletas para formar a equipe que vai representar Rondônia no Jeb's e, por isso, a escolha se dará para aqueles que apresentarem os melhores índices técnicos.

Colorado vai sediar dois campeonatos de Judô ao mesmo tempo.

Secet repassa verba para futebol

O presidente da Federação de Futebol do Estado de Rondônia, Antônio Nogueira, assina o convênio ao lado do secretário Raymundo Castro e Marcos Soares, da CBF.

A Secretaria de Cultura, Esporte e Turismo e Federação de Futebol de Rondônia assinaram convênio no valor de Cr$ 65.420, para aquisição de material esportivo para as seis equipes ligadas à FDR.

O Secretário Raymundo Nonnato, ao assinar o convênio, destacou que a sua administração vem seguindo orientação do Governador Angelo Angelim "dando uma maior atenção aos desportistas, não só do futebol, mas a todo tipo de esportes".

"A reformulação do "Abitão" é uma das obras que a Secet realizou neste curto espaço de tempo que estamos à frente da Secretaria", afirmou Castro.

NOGUEIRA AGRADECE

Por sua vez, o Presidente da Federação de Futebol do Estado de Rondônia, Antônio Nogueira, agradeceu ao Governador Angelim e ao Secretário Raymundo Nonnato pelo interesse que o esporte está recebendo do governo estadual e afirmou que "esta ajuda, representada pela assinatura deste convênio, é desinteressada e sem qualquer conotação de demagogia.

O esporte rondoniense, especialmente o futebol, muito tem a agradecer às autoridades do nosso Estado", finalizou.

A solenidade de assinatura do convênio contou com a presença do representante da CBF, Marcos Soares dos Santos, de vários presidentes de Federações e dos assessores técnicos da Secet.

Taxistas terão isenção do IPI por mais um ano

Brasília - O ministro do Trabalho, Almir Pazzianotto manifestou ontem a decisão do Governo Federal de prorrogar por mais um ano a isenção do IPI para os motoristas de táxis. A decisão do Governo atende reivindicação dos condutores autônomos de veículos rodoviários dos estados de São Paulo e Rio Grande do Sul, apresentada ao Ministro Pazzianotto, pelo presidente da Confederação Nacional dos Transportes Terrestres.

ISENÇÃO

Os motoristas de táxis teriam direito à isenção do IPI, na compra de carros, até o próximo dia 25 de junho, mas já a partir dessa data entrará em vigor o novo prazo concedido pelo Governo. O ministro Almir Pazzianotto, disse que a reivindicação foi atendida porque o Governo a considerou justa e que proporcionar aos taxistas maiores facilidades para aquisição de veículos.

O IPI para os taxistas será prorrogado por um ano, afirma Pazzianotto.

Mulher jornalista

Brasília - O senado aprovou ontem, em primeiro turno, Projeto de Lei de autoria do senador Nelson Carneiro, que concede aposentadoria aos 25 anos de serviço à jornalista mulher. Após o segundo turno de votação, que deverá ocorrer ainda esta semana, a matéria será submetida à Câmara dos Deputados. Se aprovada, irá depois à sanção presidencial.

SARNEY QUER FORTALECER AS EMPRESAS ESTATAIS

Brasília - O presidente José Sarney pediu ontem aos ministros João Sayad, da Seplan, e Dilson Funaro, da Fazenda o fortalecimento do setor estatal em função do crescimento da economia. A informação foi dada pelo porta-voz para assuntos econômicos do Palácio do Planalto, jornalista Frota Neto, que explicou o pedido do presidente Sarney.

"Isso implica no fortalecimento das áreas de petróleo, energia elétrica e dos setores fundamentais para a sustentação do crescimento da economia nacional", disse.

Quanto à proposta de repassar os lucros da Petrobrás para as empresas do setor energético, o porta-voz Frota Neto esclareceu que "esse assunto ainda está em debate no Governo e não há nenhuma decisão do presidente Sarney a respeito", mas admitiu que já existem estudos avaliando as implicações legais, econômicas e técnicas dessa medida.

"O importante nesse programa de investimentos, contudo, é perceber o que ele deverá ser encaminhado ao Ministro João Sayad no próximo dia 25".

Sobre a criação do Conselho de Desenvolvimento Rural, para dar suporte à implantação da Reforma Agrária, Frota Neto explicou que haverá reuniões periódicas, provavelmente semanais, dos Ministros da Área Econômica com os demais ministros que tratam de problemas agrários, de abastecimento e de política agrícola, onde "serão debatidos as grandes diretrizes, visando o fortalecimento do abastecimento de produtos para todo território nacional".

Empresários da Amazônia têm reunião em Belém

Belém - Com a presença de três ministros de estado será realizado nesta capital a partir de hoje o I Encontro de Empresários da Amazônia, cujo objetivo é apresentar ao Governo Federal os anseios e problemas do empresariado local e reivindicar soluções imediatas para questões emergenciais em vários setores de produção. O encontro será coordenado pelo Clube de Diretores Lojistas de Belém, com o apoio da Superintendência de Desenvolvimento da Amazônia (Sudam).

A sessão de abertura será hoje às 11 horas, com a presença do Ministro da Agricultura, Íris Rezende.

O encontro prossegue nos dias 27 e 28, com as participações dos Ministros do Interior, Ronaldo Costa Couto, e dos Transportes, José Reinaldo Tavares.

A pauta para a reunião com o Ministro da Agricultura abordará a questão agrícola da região norte, o Sistema Nacional de Crédito Rural e sua adequação às características amazônicas, bem como a expansão da fronteira agrícola. Pecuária e reflorestamento também fazem parte de assuntos a ser debatidos na reunião.

Governo compra carne para regular mercado

Brasília (EBN) - Durante reunião realizada ontem pela manhã, entre os ministros da Fazenda, Dilson Funaro, e da Agricultura, Íris Rezende, foram tomadas duas decisões importantes em benefício da região Sul do país. O governo comprará imediatamente, através da Cobal, 3 mil toneladas de carne das cooperativas gaúchas, que serão destinadas aos estoques reguladores do mercado. Também foi elevado de 40 para 60% do VBC (Valor Básico de Custeio) os financiamentos do plantio de trigo para os médios produtores.

A segunda medida altera decisão tomada na última reunião do Conselho Monetário Nacional realizada quinta-feira da semana passada, reduzindo de 80 para 40% do VBC os financiamentos destinados pelos grandes e médios produtores para o plantio do trigo. Na reunião de ontem com os Ministros estavam presentes, além do secretário de Agricultura do Rio Grande do Sul, João Jardim, vários representantes dos produtores gaúchos. Entre eles, o presidente da Federação da Agricultura do Rio Grande do Sul (FARSUL), Camilo Cunha e o Presidente da Federação das Cooperativas de Arroz, Heitor [?] Guimarães. Também participou da reunião, o deputado Ivajá [?] Rodrigues (PMDB-RS).

Os representantes dos produtores também reivindicaram ao Ministro da Fazenda, que a elevação do financiamento do trigo beneficie o grande produtor e que fosse realizado o prazo de pagamento das AGFS (Aquisições do Governo Federal) não só do trigo, como também no arroz. Funaro respondeu que isso era impossível, segundo o próprio Ministro da Agricultura, Íris Rezende. Isso significa que os recursos das AGFS serão liberados, parceladamente, em até 120 dias, conforme decisão já tomada pelo Conselho Monetário Nacional.

O secretário de Agricultura do Rio Grande do Sul, João Jardim informou que o Governo pagará às cooperativas gaúchas, Cz$ 14,20 pelo quilo do dianteiro, e Cz$ 20,20 pelo quilo do traseiro. Este preço já incluiu os custos com frete e embalagens. O secretário disse, ainda, que a disponibilidade de carne, por parte das cooperativas, era de 6 mil toneladas. Mas Íris, nestes dias, uma venda direta de 3 mil toneladas para a empresa Swift.

Autoridades envolvidas em desvio de trigo

Porto Alegre - O delegado Lacorte, da superintendência da Polícia Federal no Rio Grande do Sul, encaminhou ontem ao Procurador da República, José Carlos Duarte, o inquérito sobre o envolvimento de autoridades e ex-autoridades estaduais e federais na venda ilegal da farinha de trigo comum por preço especial. "Somente nos casos de autoridades é que aguardarei a decisão da Justiça Federal, com os enquadramentos e as diligências que deve proceder", informou Lacorte.

Entre as autoridades que estiveram na fraude na época e se omitiram estão José Milton Dallari, Carlos Viacava, Júlio César Martins, da Secretaria Especial de Abastecimento e Preços (SEAP), o General Gláucio de Carvalho, ex-Superintendente da Sunab, e Henry Gattas, do Departamento de Trigo da Sunab. No Rio Grande do Sul, estão envolvidos o atual Secretário da Fazenda, José Dipolito [?], Campos o atual Superintendente Adjunto da Receita Federal, Flávio Osório Mazaro [?], o atual Delegado Regional da Sunab, Juarez Almeida, e o ex-secretário da Fazenda Clovis Jacobi [?].

MAIS 43

Enquanto aguarda a decisão do Procurador José Carlos Duarte, o delegado Lacorte disse que prosseguirá com o andamento dos demais inquéritos. "Já foram instaurados 14 e faltam relatar ainda 43. Até o final do mês vão poder ser concluídos os trabalhos conforme espero, e no menor prazo possível", assegurou.

Aero-Teto® Zetaflex. Casa bem com a sua casa.

A cobertura que abre e fecha.

O Aero-Teto Zetaflex é um grande sucesso porque, além de cobrir com perfeição, transforma-se numa linda pérgola a um suave toque no comando. Apresentado em 18 tonalidades de acabamento, é todo de alumínio: não enferruja nem exige manutenção. Aero-Teto, a opção clara para quem quer a melhor cobertura.

GOIÁS DECORAÇÕES
Ligue Agora
221-2013 221-2396

Facilidades de pagamento.
Orçamentos em sua casa sem compromisso.

ZETAFLEX

banacre
BANCO DO ESTADO DO ACRE S.A.

Pague em dia suas contas em nossas Agências e Postos de Serviços.
Lá recebemos: Taxas de Água, Luz, Telefone, Imposto de Renda, FGTS, INPS, ICM, Taxa Rodoviária e outros Tributos.

20 ANOS SERVINDO A COMUNIDADE

Partidos fazem acordo para votação de projetos na Câmara

Brasília - Depois de uma reunião, com o líder do PMDB, Pimenta da Veiga, e da qual também participaram os líderes do PFL, PTB, PDS, PT, PCB e PC do B, o PDT decidiu que não vai obstruir a votação na Câmara dos Deputados, permitindo o desengavetamento da pauta, atualmente com mais de duzentos projetos aguardando apreciação.

PROJETOS

No encontro ficou acertado que serão incluídos na pauta de votação sete projetos de interesse comum ao Governo e às lideranças partidárias. Segundo Pimenta da Veiga, esses projetos são os que proíbem demissões sem motivos, dividirão o aposentado do pagamento da contribuição previdenciária, o que regula o despejo dos imóveis para o Senado Federal, o que pune os chamados "crimes de colarinho branco", além daquele que estabelece a concessão de subsídio aos produtores de leite.

O sétimo projeto - regulamentação da legislação eleitoral e partidária - apesar de incluído na relação, ainda depende de uma reunião entre os líderes partidários da Câmara e do Senado, que definirá o texto que irá à apreciação do plenário.

Precisa-se para alugar casa e apartamento

Precisa-se de uma casa com 2 qtos., sala, cozinha, banheiro e demais dependências e de um apto. sala/cozinha e quarto, para alugar. Falar com Marcus Antero, no jornal ALTO MADEIRA, ou pelos telefones 221-3077, 221-3705 ou 221-7884, entre as 16 e 20 horas diariamente.

DOCUMENTOS PERDIDOS

CLAUDINA VITAL DOS SANTOS, torna público que perdeu sua bolsa com sua carteira de identidade de nº 50.217-88 RO e sua certidão de nascimento, quem encontrar entregar neste Jornal.

EXTRAVIO

LABORATÓRIO DE ANÁLISES CLÍNICAS JOÃO PAULO II LTDA., firma estabelecida à Av. Campos Sales s/nº nesta cidade de Porto Velho - Estado de Rondônia, com C.G.C. nº 04.419.339/0001-88 e Estadual nº 23.010009-8, comunica para fins de direito, que foi extraviado os Blocos de Notas Fiscais série A de nº 000151 a 000400, sobre AID nº 0263 de 03.08.84.

Porto Velho-RO., 16 de Maio de 1.986

A Eucatur União Cascavel informa:

TEMOS ÔNIBUS LEITO DIARIAMENTE PARA CUIABÁ, SAINDO ÀS 19:00 HS., COM CONEXÃO IMEDIATA P/ SÃO PAULO

Associação dos (as) Secretários (as) do Estado de Rondônia

ASSERON

CONVOCAÇÃO

A Associação dos (as) Secretários (as) do Estado de Rondônia - ASSERON, convida todos (as) os (as) associados (as) para uma reunião a realizar-se no dia 22 do corrente no Auditório do SENAC às 18:30 horas onde serão tratados diversos assuntos como REGULAMENTAÇÃO DA PROFISSÃO, TAXA DE MENSALIDADE e PROGRAMA DE ATIVIDADES PARA O PERÍODO DE JUNHO a SETEMBRO/86.

Porto Velho-RO, 20 de maio de 1.986

EMILCE RODRIGUES DECHICHI
no exercício da Presidência.

Alto Madeira

caderno 2

Porto Velho, quinta-feira, 22 de maio de 1.986

CBF já gastou Cz$ 25 milhões com a Seleção

Cidade do México — (dos enviados especiais) Vinte e cinco milhões de cruzados. Ou seja: mais de um milhão e meio de dólares. Esta é a quantia que está custando a Seleção Brasileira aos cofres da CBF segundo [illegible] levantamento feito pelo diretor de futebol Pedro Lopes, incluindo a primeira fase de preparação no Brasil (com seus amistosos, dois deles na Europa) e atual etapa de adaptação à altitude no México.

No início da preparação a CBF abriu uma conta chamada "Seleção Brasileira" na qual são incluídos todos os gastos, desde salários de jogadores, prêmios por vitória e empate e até mesmo a compra de material esportivo (quando necessário, pois quase todo o material utilizado é fornecido por empresa com sede em São Paulo), remédios e comida.

Quando a nova diretoria assumiu a CBF, havia 20 milhões de cruzados em caixa. Este dinheiro, inicialmente, foi destinado à preparação no Brasil, ao mesmo tempo em que a entidade iniciava uma série de contatos para conseguir patrocinadores. Foi assim que fechou um pacote com as emissoras de televisão, com direito até mesmo de transmitir os coletivos no valor de meio milhão de dólares.

Mas, de qualquer forma, o sucesso das negociações não atingiu o ponto desejado. Embora ainda no Brasil, na Toca da Raposa, várias empresas tivessem colocado seus nomes em painéis à beira do campo, o que se arrecadou chega apenas para cobrir as despesas. Nenhum lucro.

E mais, a previsão é de que surjam algumas dificuldades até o fim do mundial, se o Brasil chegar às finais. O prêmio para os jogadores, por exemplo, ainda não está definido (será motivo de reunião, semana que vem, em Guadalajara), mas, caso a Seleção seja campeã, é certo que cada um não receberá quantia inferior a um milhão de cruzados.

Mais ainda: uma vitória sobre a Espanha, no dia 1 de junho, na estréia do Brasil na Copa, valerá em torno de 2 mil e 500 dólares para cada jogador. Mesmo critério a ser adotado nos jogos seguintes contra Argélia (dia 6) e Irlanda do Norte (dia 12).

Quanto aos salários dos jogadores, são pagos pelos clubes, que depois recebem o dinheiro da CBF. Tudo depositado no Brasil. Aqui no México, só os prêmios e diárias — sempre em dólares.

A festa das ruas começa timidamente

Indiferentes ao ceticismo de muitos quanto ao sucesso da Seleção Brasileira, os moradores de uma área entre as ruas Riachuelo, André Cavalcanti e Inválidos, no Centro, já estão em plenos preparativos para acompanhar os jogos da Copa do Mundo em clima de festa, evidentemente torcendo pelo Brasil e prontos para, em caso de vitória nas partidas iniciais, comemorarem os resultados com muita cor, som e chope. Ontem, bom trecho da Rua Riachuelo já estava enfeitado com milhares de tiras de plástico nas cores verde, branca, amarela e azul.

Coladas em fios esticados sobre a rua a uma altura de cinco metros, as tiras formavam uma espécie de túnel colorido que, até sexta-feira, data da inauguração da decoração, ficará maior ainda e ganhará adornos e elementos de impacto, como uma enorme faixa amarela com os nomes dos integrantes da Seleção Brasileira. Os moradores examinam também a possibilidade de confeccionarem um chapéu americano gigante que ficaria suspenso numa das extremidades da decoração.

O grupo que está à frente dos preparativos decidiu construir um V colorido e dotado de iluminação pisca-pisca "para motivar a torcida que se reunirá na área e sobretudo para despertar nas pessoas o sentimento de confiança na seleção".

Valdano, segundo o técnico Bilardo, terminará a Copa como um novo ídolo da Argentina

Valdano, esperança argentina

Sérgio Rodrigues

Cidade do México — Nem só de Maradona e Passarella vive a Argentina. Se o palpite do técnico Carlos Bilardo for correto e os campeões de 78 tiverem tempo de mostrar serviço no México, a torcida argentina chegará ao fim da Copa com um novo ídolo: Jorge Alberto Valdano, atacante do Real Madri, da Espanha, onde foi vice-artilheiro do último Campeonato, atrás apenas do mexicano Hugo Sanchez, seu companheiro de clube e outra atração desta copa.

Aos 30 anos, Valdano é um exemplo típico de [illegible] Tanto como titular na Copa o brasileiro Mirandinha, não fosse a tesoura de Telê. Jogou em 82, mas [illegible] apenas por jogar na Espanha e, de qualquer forma, não chegou a impressionar ninguém. Hoje, é uma das grandes esperanças de seu país e em [illegible] Bilardo o põe a treinar exaustivamente jogadas com Maradona, [illegible] em [illegible], justificando a fama de goleador.

Com 1,82 e bom físico, [illegible] força [illegible] no jogo aéreo, Valdano considera-se [illegible] pronto para a Copa e sabe — [illegible] — [illegible] Chega um momento em que só ele e Maradona [illegible] com a diferença de que Diego, o grande ídolo, [illegible] a correr [illegible] o contador de [illegible] O prazer de [illegible] seu grande momento:

— Tudo indica que a Copa será ganha por um país da América. Como o Brasil [illegible] um futebol à altura de suas tradições [illegible], a Argentina tem grandes chances.

Valdano jogou muitos anos em clubes pequenos na Espanha e sabe valorizar o momento em que uma torcida mexicana chega à sua frente e, de modo bem lisonjeiro, lhe pede para definir "O Homem Valdano". Ele não se faz de rogado:

— Um profissional, que tem uma vontade [illegible] de se aprimorar. Um companheiro que é tão exigente com os demais como comigo mesmo. Como profissional, frio e racional. Dentro do campo, um criativo.

Mas ele também sabe falar de futebol e — [illegible] — adverte: a Espanha é uma seleção européia que pode defrontar a todos dos sul-americanos. Ou seja, o Brasil.

— Juntamente ao maior momento de [illegible] no futebol espanhol, surgiu Butragueño e outros excelentes jogadores. Não dá para explicar. Mas eles têm um time muito bom.

Valdano pede [illegible] para o [illegible] que ajude [illegible] a um jogador que, além de estar em evidência, sabe ser simpático e conversar. E os argentinos acreditam, [illegible].

Portugal começa com vaias

Roberto Prado

Monterrey — A Seleção Portuguesa fez ontem o seu primeiro treino, sob uma temperatura de 37 graus, no campo do Deportivo Bravo, uma equipe de Segunda Divisão. [illegible]

Conseguir o simpatia da torcida tem sido tarefa difícil para a Seleção Portuguesa. [illegible] José Torres [illegible] "Vaiados".

Um grupo de portugueses [illegible]

Torres e os jogadores, entretanto, acreditam que possam reverter a situação. [illegible] que "tudo o que é necessário para se apoiar uma Seleção que disputa uma Copa do Mundo".

Polônia

A Seleção da Polônia chega [illegible] ao México [illegible] Monterrey [illegible] Zbigniew Boniek [illegible]

— [illegible] — diz Rapacki.

O [illegible] técnico Waldemar Vadlavsky [illegible] que a Polônia continuará em Monterrey na segunda fase:

— Não tenho dúvida de que a Polônia continuará em Monterrey. [illegible]

Waldemar Vadlavsky destacou Boniek como o maior atração do time.

O brasileiro que prepara Marrocos

As jogadas ensaiadas e as seqüências táticas aplicadas pelo técnico da Seleção de Marrocos, o brasileiro José Faria, são [illegible]

[illegible]

José Faria está [illegible]

Faria é apontado pelos jogadores como o responsável pela seqüência de resultados positivos conseguidos pela Seleção. [illegible]

Apesar de não falar o idioma local, José Faria se adaptou muito bem aos costumes de Marrocos. O auxiliar da Seleção, Khalil Hassen, [illegible]

Casado com uma marroquina, Faria tem carta branca do rei Hassan para fazer o que quiser na Seleção.

França, jogada fora do campo

Eloir Maciel

Michel Platini, craque e comentarista de TV

Toluca — [illegible]

[illegible]

Platini, imagem valorizada

[illegible] Michel Platini. [illegible]

Platini [illegible] pela França, [illegible] comentando a Copa do Mundo pela TV. [illegible] em Puebla, com a RAI (Rádio e Televisão Italiana). [illegible]

[illegible]

— [illegible] Platini.

Uma operação simpatia, a arma italiana

Araújo Netto

Nos últimos dois dias, a delegação italiana que se encontra em Puebla vem fazendo um grande esforço para recuperar as simpatias e apoios que perdeu no dia de seu agitado desembarque na Cidade do México.

Pode-se falar de uma intensa e ampla operação simpatia desencadeada e praticada pelos dirigentes da Federação Italiana. A ordem e a meta são sempre as mesmas: fazer com que os sensíveis e hospitaleiros mexicanos esqueçam a descortesia comandada e ordenada por Enzo Bearzot, ao impedir que seus jogadores comparecessem a uma entrevista coletiva programada para o aeroporto da Cidade do México, logo depois de desembarcarem.

O principal e mais eficiente dessa operação simpatia vem sendo uma belíssima bolsa de plástico azul, cheia de informações, presentes e material de informações sobre o futebol italiano.

Esta bolsa poderia ser comparada a uma cartola de mago. Os que a vêm recebendo, encontram tudo e do melhor gosto. Gravatas, bonecos, chaveiros, cartas de baralho, lenços, livros, escudos — e até um pequeno vocabulário italiano e espanhol, que procura facilitar o diálogo essencial entre mexicanos e italianos. Muito habilmente, a primeira palavra desse vocabulário é o verbo **amare** (em italiano), **amar** (em espanhol).

Puebla — Ontem, bem cedo, o técnico italiano Enzo Bearzot quis ver e pisar a grama do Estádio Cuauhtemoc, de Puebla, onde sua equipe jogará duas das três partidas das oitavas de final: contra Argentina, dia 13 de junho, e contra a Coréia do Sul, a 27 de junho.

A conclusão desse exame feito por Bearzot foi favorável não só às boas instalações e aos serviços que o Estádio de Puebla oferece, mas principalmente a sua grama. Com uma única restrição: se aparassem um pouco a grama, o técnico italiano disse que tudo estaria perfeito.

A opinião do selecionador da **Azzurra** foi considerada justa e séria pelos organizadores da Copa em Puebla, que já prometeram tomar providências para tornar a grama menos alta, na justa medida, para o próximo dia 13.

Pelo menos um fã ardoroso a Hungria já tem em Irapuato

Paulo Cesar Vasconcellos

Irapuato — Se os húngaros o conhecessem certamente ficariam contentes. O motorista de táxi Pedro Rodrigues, 60 anos, é um apaixonado pelo futebol da Hungria. Esse amor começou nos anos 50, quando Pedro viu pela primeira vez o inesquecível time comandado por Puskas. Naquela época, Pedro era funcionário de uma grande firma mexicana e aproveitou as férias para assistir a Copa do Mundo. O futebol húngaro ficou apenas com o vice-campeonato, mas isso não reduziu o amor de Pedro pelo estilo de jogo praticado na Hungria.

Nos últimos 20 anos, a vida de Pedro sofreu várias mudanças. De funcionário com salário alto e vida estável, ele passou a motorista de táxi:

— Ver a Seleção da Hungria jogar — comenta Pedro — será como voltar ao passado. Quando soube que eles viriam para Irapuato, fiquei até nervoso. Até hoje ainda guardo algumas notícias sobre aquela Seleção de 54 e tenho certeza de que a atual não ficará muito longe daquela.

Provavelmente hoje à tarde, os húngaros farão o seu primeiro treinamento no campo de Piedra Verde. Se o técnico Gyorgy Mezey permitir a presença de torcedores, Pedro Rodrigues estará lá, tentando matar as saudades de um tempo distante e de boas lembranças.

Enquanto Pedro Rodrigues pode ser considerado, entre os mexicanos, o torcedor número um da Hungria, a União Soviética dificilmente terá muito apoio dos habitantes de Irapuato. O estilo de jogo dos soviéticos — pesado e sem muita criatividade — não agrada aos mexicanos. Eles assistiram a teipes de algumas partidas da Hungria e ficaram impressionados com o estilo do apoiador Detari.

Lamentam, no entanto, a ausência de outro grande jogador húngaro: Nyilasi, operado da coluna. Nyilasi disputaria a sua terceira Copa do Mundo. Está com 31 anos — e encerraria aqui a sua carreira.

Uruguai vê chegar espião e coloca a defesa no ataque

Jorge Perri

Cidade do México — O Uruguai, como todas as Seleções que disputarão a Copa do Mundo, não quer dar qualquer vantagem a seus adversários. Ainda ontem, quando um cinegrafista dinamarquês (disse que era da televisão) entrou no campo da Lakeside (uma indústria farmacêutica) para filmar o treino, o técnico Omar Borras, irritado, apitou e deu novas ordens: mandou que os atacantes passassem a jogar na defesa e que os defensores fossem para o ataque. E riu de sua sabedoria.

INFORME JC

POLÍTICA

[illegible]

HOTELARIA

[illegible]

TURISPORT

Vai sair nos próximos dias o primeiro número de Turisport, jornal especializado em turismo, sociedade e esportes. Quem viver, verá!

SENSÍVEL

[illegible]

TURISMO

[illegible]

CRUZEIRÕES

[illegible]

Varig-Cruzeiro em instalações definitivas na Campos Sales

[illegible]

TENTATIVA

[illegible]

EMBRATUR

[illegible]

TERCEIRA

[illegible]

emdur
EMPRESA DE DESENVOLVIMENTO URBANO

COMUNICADO

A Diretoria da Empresa de Desenvolvimento Urbano-EMDUR, comunica ao povo em geral que as residências do "Conjunto 22 de Dezembro" por força contratual, não podem ser comercializadas ou locadas sob pena de rescisão contratual, e consequente perda de direitos.

Assim sendo, a Emdur não abona nem tampouco autoriza a comercialização e locação das referidas residências, não se responsabilizando por valores porventura pagos a mutuários do referido conjunto, por terceiros.

Porto Velho, 19 de maio de 1.986.

A Diretoria

emdur
EMPRESA DE DESENVOLVIMENTO URBANO

CONVOCAÇÃO

A Diretoria da Empresa de Desenvolvimento Urbano-EMDUR, convoca os mutuários que porventura não efetuaram a assinatura do contrato referente ao Conjunto "22 de Dezembro" a comparecerem na sede da Empresa à Avenida Brasília, 1576 até o dia 23.05.86 findo este prazo os mesmos serão substituídos por inscritos em processo de espera.

Porto Velho, 19 de maio de 1.986.

A Diretoria

RETALHOS PARA A HISTÓRIA DE RONDÔNIA

ESRON PENHA DE MENEZES

Houve nessa legislatura as seguintes alterações: com o falecimento de Clodoaldo Moura Filho, assumiu em 16-05-972 o primeiro suplente da ARENA Waldemar Lopes Lemos que, em 28-08-972, licenciou-se para tratamento de saúde assumindo o exercício do cargo o segundo suplente da ARENA Alípio Pereira da Fonseca.

Em 1972 foram eleitos os seguintes Vereadores:

ARENA: — Raimundo Leite de Oliveira, Aliete Alberto Mata Morhy, Antonio Toufic Melhem Bouchabki.

M.D.B.: — Salomão Silva, Salomão Justiniano Melgar, Abrahão Azulay.

Nessa legislatura presidiram a Mesa os seguintes Vereadores:

Raimundo Carmo de Oliveira em 1973 — Arena.
Antonio Toufic Melhem Bouchabki em 1974 — Arena.
Aliete Mata Morhy em 1975 — Arena.
Raimundo Carmo de Oliveira em 1976 — Arena.

Em 1976 foram eleitos os seguintes Vereadores:

ARENA: — Quintino Augusto de Oliveira, Aliete Alberto Mata Morhy, Francisco Nogueira Filho.

M.D.B.: — Salomão Silva, Salomão Justiniano Melgar, Abrahão Azulay.

A presidência da Mesa coube nesses anos a:

1977 — ARENA — Quintino Augusto de Oliveira
1978 — M.D.B. — Salomão Justiniano Melgar
1979 — ARENA — Quintino Augusto de Oliveira
1980 — M.D.B. — Salomão Justiniano Melgar
1981 — P.D.S. — Quintino Augusto de Oliveira

Palácio Cinquentenário

A sede do legislativo do Município de Guajará Mirim foi inaugurado no dia 07 de março de 1979. É um edifício de linhas sóbrias modernas que muito embelezam a cidade. Localizado em frente aos fundos da Prefeitura facilita consideravelmente as relações executivo-legislativo.

EMPREGO

Estamos contratando 1- Auxiliar de Contabilidade, 1- Kardexista, 1- Encarregado de Departamento de Pessoal e 1- Porteiro.

Tratar na Covel, situada na Av. Carlos Gomes com Campos Sales, no horário comercial.

RONDON PÁLACE HOTEL

EM PORTO VELHO O HOTEL INTEIRAMENTE FAMILIAR, COM PRESTAÇAO DE SERVIÇO QUASE PERFEITO.

RONDON PALACE HOTEL
PORTO VELHO - RO

FONE GERAL: 221-3166 - TELEX: (069) 2165
AV. JORGE TEIXEIRA
(Antiga Pres. Kennedy) - ESQ. C/JACYPARANA

AVENIDA PÁLACE HOTEL

60 APARTAMENTOS
TV A CORES
TELEFONE
FRIGOBAR

AV. JORGE TEIXEIRA 1.209
FONE 069 221-3771 TELEX 069 2165

A CIDADE E O PREFEITO

Abinaio PIMENTA

Todavia continuam um pouco tudo o que tenho escrito lo que não é total em se tratando de reivindicações na tentativa de conseguir melhorias urbanísticas a esta cidade, recordeço algo de impossibilidade sem colaboração dos mandatários de agora. Bem como arrolo-me o entusiasmo à medida em que me vou ao pequenas possibilidades o desejo de humanização de um mundo selvagem onde impera a lei do mais forte, contradiúria subordinado sob o estágio do progresso tecnológico que nos cerca.

Porto Velho dos "Fil Lorond", como diria Rolivar Marcelino, esteve com algumas exceções prejudicadas por um pouco, bom governantes partidários ao tempo e no espaço. E, de inopino, há em sua direção tida uma revoada de conterrâneos, involuntariamente ocasionando problemas pela ausência da infra-estrutura compatível. O que existe foi criado sem rumo, ao tempo da construção da ferrovia, quando hoje pagar maravem, porque pressa. Vive hoje uma cidade problema, mal cheirosa, violenta, sem arborização — mesmo governo com sua condição de Capital do Estado, incrustada no coração da região Amazônica, onde as árvores abundam frondosas em suas diversificadas espécies.

Mas os mandatários de hoje são os critérios de ontem. Todavia, sem tecer as pessoas são iguais a Carlos Lacerda que muito criticava, porém quando foi eleito governador da Guanabara realizou um bom governo numa cidade de mais de 400 anos que só já tinha sido a capital do Brasil. Aqui não é diferente. O intervalo entre a criação, a estagnação e um novo impulso de trabalho foi longo, duradouro, e os serviços básicos, a infra-estrutura necessária, não acompanhou porque não pode, o incremento crescente populacional iniciado há pouco mais de dez anos.

O que mais nos incita e frustra é o fato de essas idéias estarem atreladas a injunções políticas partidárias: às ambições desmedidas dos que ghetriam funções comissionadas; aos homens despolitizados que não conhecem a nossa realidade e estão interessados em poder de mando. A Universidade, por exemplo, teria que ser alvo de nepotismos "políticos" para a escolha do reitor? A hidrelétrica de Samuel teria que ficar nesse "pátio-cemitério" do prosseguimento na paralisação de suas obras?

Almejo o sucesso do novo Prefeito. Não que possua algo de pessoal que me ligue ao ex-chapadão. Cansado, pelo que pode representar em matéria de progresso palpável a Porto Velho, o fracasso do seu novo governante. Floros dificilmente encontrará em seu caminho. Entretanto, da sua boa administração resultará a humanização da cidade e o crescimento (ou o mal início) com uma melhor etapa na vida dos portovelhenses.

Foi só falar em Samuel que a energia elétrica, combustível e prose, foi surpresa por aqui. E a PMPV nada tem a ver com isso. Certo que é a impossibilidade referida inicialmente.

ORTODONTIA

Aparelhos corretivos para os dentes
Dr. FRANCISCO ANDREOLI
End: Av. 7 de Setembro, 563
Tel. 221-3939

Dr. Djair Prieto: Clínica Médica. Prevenção de Câncer. Casa de saúde "Cosme e Damião". Rua 15 de Novembro, nº 86, fone: 421-3494. Ji-Paraná-RO.

Caravela sempre na frente

ATENÇÃO!!! A administração do Restaurante Caravela do Madeira, sempre a frente dos empreendimentos, das inovações que dizem respeito ao ramo, fará inaugurar no próximo dia 24, sábado, uma chiquérrima CASA DE CHÁ para reunir as damas de nossa sociedade, em ambiente agradável, descontraído, sempre com um desfile de modas finas das grandes etiquetas como: Yes Brasil - Vila Ventura - Compeni - Grupo e Domínio entre outras de renome nacional e internacional.

**

Todos os sábados, a partir do dia 17, O CHÁ DAS 4.

IMOBILIÁRIA NOSSA CASA

01 - Vende-se um terreno comercial, no centro da cidade, com área total de [illegible] m², medindo 8 x 30 metros. Valor Cr$ [illegible] NOSSA CASA FONE: 221-3800/221-5100 - CRECI 1.0027

02 - Vende-se a MADEIRA [illegible] Cr$ [illegible] NOSSA CASA FONE: 221-3800/221-5100 - CRECI 1.0027

03 - Vende-se um terreno [illegible] NOSSA CASA FONE: 221-3800/221-5100 - CRECI 1.0027

04 - Vende-se [illegible] NOSSA CASA FONE: 221-3800/221-5100 - CRECI 1.0027

05 - Vende-se [illegible] NOSSA CASA FONE: 221-3800/221-5100 - CRECI 1.0027

06 - Vende-se [illegible] NOSSA CASA FONE: 221-3800/221-5100 - CRECI 1.0027

07 - Vende-se [illegible] NOSSA CASA FONE: 221-3800/221-5100 - CRECI 1.0027

08 - Vende-se [illegible] NOSSA CASA FONE: 221-3800/221-5100 - CRECI 1.0027

09 - Vende-se [illegible] NOSSA CASA FONE: 221-3800/221-5100 - CRECI 1.0027

10 - Vende-se [illegible] NOSSA CASA FONE: 221-3800/221-5100 - CRECI 1.0027

IMOBILIÁRIA NOSSA CASA
Direito Imobiliário Liberato

LUMINOSOS
Em acrílico e gomos
Gerálio Vargas
1.544 c/ruas
Bolívia

Dr. RAIMUNDO MOURA
Advogado

Consultoria jurídica. Causas cível, criminais, trabalhistas, de família. Cobranças (clamor, duplicata, p. promissória). Defesa do trabalho. Inventários. Falências e concordatas. Acompanhamento de feitos nos Tribunais Superiores. Brasília. 221-1389. Rua Amazonas, 4420 - Nova Porto Velho.

NA ERA DA INFLAÇÃO ZERO ESTE E O GRANDE NEGÓCIO! IPTU COM MENOS

Faça já este grande negócio.
A Prefeitura está dando um desconto de 20% para quem pagar o IPTU no período de 15 a 30 de maio/86

SEMFAZ
SECRETARIA MUNICIPAL DA FAZENDA

ADMINISTRAÇÃO TOMÁS CORREIA

IMAGEM

momento
lítero * cultural
Direção: ELSON NATTAN
Coordenação: JOTAKÉ

BIRICO (Um doente mental)

Paulo Roberto F. Martins

Birico vai
Birico vem
Ninguém se importa com o que ele tem

Birico corre
Birico dança
Seu amor não morre
Ninguém o alcança

Birico chora
Birico ri
Birico mora aqui e ali

Birico cai
Suja o nariz
Pra mim, Birico é feliz

Birico canta
Birico grita
Se a vida é feia
A faz bonita

Birico fala
Ninguém o entende

Os seus mistérios
Quiçá, um dia
Só Deus desvende.

O seu caminho
É como ninho de eternidade

Feito de paz
De inocência e
Felicidade

Birico precisa
De alguém

Que dê valor pro que ele tem

Birico é preto
Branco
Marron

A sua cor
Muito depende
de quem o entende

Pois só você
Pode tirar
Ou dar o tom.

MINICRÍTICA - Paulo Roberto, que não é um mero candidato a vate - tem livro de poesias publicado, "Partes de Mim" -, incursiona magnificamente pela empatia, chegando a extrair "Birico" para que todos o sintam através do perfil da personagem que o poeta decalca em pardo-gris, mas cintilante, revelando a rara sensibilidade do observador diante da coisa. Trata-se de crítica social pura, sem azedume ou comprometimento ideológico de qual-[redacted]

"Pra não dizer que não falei de flores"

Jotaké

Flores que vejo multicoloridas, aromáticas, exóticas e triviais se pudesse, hoje, iria colhê-las. Mas minhas mãos, pobres mãos calosas, sofridas, desgraçadas, não foram feitas para o tatear carinhoso de uma pétala acetinada. Elas, as minhas mãos canhestras, têm o poder maléfico de ferir o que tocam. De magoar ou ser magoadas. São mãos de extremos, sedentas mas rudes, carentes mas incapazes de um afago. A rosa sim, essa, minhas mãos calosas apalpam num duelo delirante de carne e duros acúleos, de sangue e orvalho, de dor e perfume. Brancas, vermelhas, amarelas, de todas as cores, somos iguais no corpo e na alma, com nascimento, vida e morte sob o estigma da dor. Rosa, foste feita para mim!

A embriaguês que me deslumbra os olhos feitos para teu culto, me flagela a sensibilidade e o sentido eclético da forma vegetal de cálice, corola e o aspecto animal - androceu, gineceu. Esta metamorfose divina, em que sépalas são pétalas, exaure-me de minhas lógicas conclusões materialistas, remetendo-me ao embrionário princípio de credos e cultos seculares. E sinto-me um conde. Um conde fascinado pelo sortilégio de te suportar o peso, porque, afinal, esta é a conveniente missão do homem. Toda rosa é bela e tu és rosa. És flor e mulher - flor-mulher. És sonho, fantasia, castigo e perdão. Sonho e fantasia, o amor que inspiras; castigo, porque me tornas cativo; perdão, porque te entregas, afinal, redimindo-te e a mim com essa entrega que é o fogo sagrado que me arrasta vivo pelos desvãos de meus ideais.

A linha imaginária que os costumes humanos criaram segundo suas conveniências instintivas, não me tem no seu fulcro porque não traio, embora, como todos, seja suscetível às traições. No entanto, convenhamos, sou fiel porque as demais flores não me atraem nem fascinam, em que pese achá-las interessantes. Belas, mas artificiais. Débeis demais. Sim, é o viço da rosa, da minha rosa, que lhes falta. A rosa é bela e é minha, mas toda Rosa tem uma história que comove:

- Meu nome é Rosa.
- Rosa de quê?
- De nada. Só Rosa...

Pra quem é rosa, Rosa basta. E lá eu me surpreendi pensando nessas coisas banais, mas profundamente encantadoras, que fazem de todo homem um ser humano carente, inseguro, sofredor. Depois (como tudo piora, depois), sob a fragrância de seu afrodisíaco perfume, passei a vê-la em tudo. Gratas alucinações que materializam sua presença em todas as coisas, em toda parte; nas crianças que folgam inocentes, na minha solidão, na tristeza das tardes frias. No céu nublado, na música que toca, na página do livro que não consigo ler, no silêncio da noite, na chamada do telefone (que desligo quando eu atendo), na simplicidade da juventude, na vida solitária de nós dois. Até no meu trabalho... Que ódio mortal de beija-flor que te suga o néctar com direito de usufruto conferido por Deus!

O tempo, para quem espera a felicidade de um encontro sonhado, tem seus segundos transformados em horas, seus minutos em dias, seus dias em anos, tal é a força torturante da espera. Mesmo assim, nesse compasso temporal de eternidade, eu te espero. Te espero porque sei que fatalmente virás, pouco me importando como será seu rosto quando chegares ou a dimensão em que vieres. Estranho, não? Não. Apenas as deficiências naturais de quem só uma vez amou. É o caso do amor compulsório, total, sem opção, mas que preenche todos os vazios da alma - os anseios, as esperanças. Se satisfaz, por que iria eu colher dálias e margaridas, violetas e angélicas?

E minhas mãos, numa figuração audaciosa, cobrem todo o universo num afago asfixiante, onde te busco aflito, num espasmo de carícias que meu desejo acumula e minha imaginação fantasia. Mas, minha pobre rosa de non-a-main, como toda fantasia, sou feito de fogo - uma ignificação que vaga desvairada em busca do clímax total inerente a todo ser humano.

Depois, como sabemos nós, é deixar que o tempo se encarregue de polir as arestas da injustiça que a vida nos impingiu, tornando-nos impotentes, cativos, sem alternativas que indiquem uma solução que satisfaça a mim, a ti e a ele - a nós, as vítimas de um mundo confuso que permite cultuar as flores silvestres da vida, mas não colhê-las.

Flores, se pudesse, hoje, iria colhê-las...

SOCIAL

Guilherme Henrique

A contemporaneidade
[illegible]
[illegible]
existente no homem;
O conflito urbano
é selvagem,
[illegible]
[illegible]
[illegible]
[illegible]
de ilusões,
de contrastes,
de incertezas:
o futuro sem discussão,
o presente, alienado.
Ah! o homem
[illegible]
à vaga qualidade;
o cansaço sem tréguas,
a dor latente
do desenfreado Universo
de sonhos, satélites,
[illegible] e paisagens
humanas;
composição plástica
de uma grande tribo fóssil.

MINICRÍTICA - Buscando no inconsciente o estilo imageticamente rico, colorido e sugestivo, Guilherme Henrique, jovem poeta guaratinguetaense, plasma em "Social" a realidade deste último quartel do século XX em linguagem opulenta, dando ampla liberdade à fantasia e à imaginação. É a sua visão de mundo da vida-hoje indissoluvelmente presa à contingência temporal, marcando a realidade estética do poeta que sente o drama, ou a catástrofe, desse "... composição plástica de uma grande tribo fóssil".

ANGÚSTIA

Ines Cancelier

Por que perdura a incerteza
da hora que não é hora
do tempo que não é tempo
Da noite da traição
Tão presente nesta mente
Medo de viver e sofrer
Medo sem fim do pecado
Do castigo, do remorso
Quem esmaga, destrói o sonho
Completa a nostalgia
Presença da desilusão.

Ficar, ou partir, não se sabe
Crer sem ouvir, opressão
Lágrima que tenta lavar
Aliviar a dor do presente
Do amanhã, não sei que será
Nesta noite se espera esquecer
Os tormentos cruéis do momento
Que não devem de novo acordar.

FÁBULA

A. Cândido

Dizem que o cavalo e o jumento
certo dia no campo se encontravam
e o cavalo, com envaidecimento,
cantava glória enquanto os dois pastavam.

Meus ancestrais outrora carregavam
enfeitados em lindo fardamento,
os guerreiros que os povos conquistavam
trazendo à pátria o enriquecimento.

Carregamos os grandes soberanos,
os menestreis cantando os desenganos
e nas cruzadas foi conosco a cruz.

E o jumento disse humildemente;
Eu certo dia carreguei somente
um homem cujo nome era Jesus...

Para tercetos, haicais, quadras ou trovas.

I CONCURSO NACIONAL DE POESIA DE CAMPOS DO JORDÃO

REGULAMENTO

Art. 1º — Poderá participar do concurso qualquer pessoa residente no território brasileiro.
Art. 2º — Não será exigida taxa de inscrição, nem qualquer outro tipo de pagamento, pois o concurso é TOTALMENTE gratuito.
Art. 3º — Cada concorrente poderá inscrever até 3 (três) poemas.
Art. 4º — Nenhum poema poderá ter mais de 4 (quatro) versos e cada verso não poderá ter mais de 40 (quarenta) letras.
Art. 5º — Para participar do concurso, o concorrente enviará sua inscrição que consistirá de seis vias datilografadas em papel tamanho ofício, nas quais fará constar os seguintes elementos:
a) os dizeres: "Ao I Concurso Nacional de Poesia de Campos do Jordão";
b) o texto do poema (com o respectivo título, se houver);
c) o nome do concorrente, seu endereço e número (R.G.) da cédula de identidade;
d) assinatura do concorrente.
Parágrafo único: Para cada poema inscrito o concorrente deverá enviar uma inscrição. Cada inscrição deverá atender a todas as alíneas deste artigo. Todas as inscrições, entretanto, poderão ser despachadas em um único envelope.
Art. 6º — As inscrições deverão ser enviadas, pelo correio, para:
Editora Mantiqueira de Ciência e Arte Ltda.
Caixa postal 42
12460 — Campos do Jordão — SP
Art. 7º — Somente serão aceitas as inscrições postadas até 31 de agosto de 1986, valendo como prova o carimbo postal.
Art. 8º — As inscrições enviadas não serão devolvidas.
Art. 9º — Os poemas enviados, desde que regularmente inscritos, serão julgados por uma comissão de alto nível, composta de, pelo menos, três membros escolhidos pela Editora Mantiqueira, cujos nomes serão tornados públicos após a divulgação do resultado do concurso.
Art. 10 — As decisões da Comissão Julgadora serão irrecorríveis.
Art. 11 — Os premiados autorizam à Editora Mantiqueira a reprodução, isenta do pagamento de direitos autorais, dos poemas premiados, tanto na forma prevista no artigo 14, letra "a", quanto sob forma impressa ou radiofonizada.
Art. 12 — O ato de inscrição, por si só, vale como aceitação por parte do concorrente em relação às normas deste Regulamento.
Art. 13 — Os casos omissos serão resolvidos pela Comissão Julgadora.
Art. 14 — Os prêmios serão os seguintes:
a) "GRANDE PRÊMIO CAMPOS DO JORDÃO DE POESIA" — o poema classificado para esse prêmio será afixado em monumento de pedra a ser instalado em caráter definitivo em praça ou local de acesso público na cidade de Campos do Jordão e seu autor receberá também Cz$ 1.000,00 (hum mil cruzados) em dinheiro;
b) "MENÇÃO HONROSA" — a Comissão Julgadora poderá distinguir com menção honrosa os poemas que entenda merecedores dessa distinção;
c) PRÊMIOS ESPECIAIS poderão ser instituídos.

PROMOÇÃO: EDITORA MANTIQUEIRA
APOIO: ACADEMIA DE LETRAS DE CAMPOS DO JORDÃO (Presidente [illegible])
PREFEITURA MUNICIPAL DE CAMPOS DO JORDÃO (Prefeito João Paulo [illegible])
SECRETARIA DE TURISMO DO ESTADO DE SÃO PAULO (Secretário [illegible])
SECRETARIA DE CULTURA DO ESTADO DE SÃO PAULO (Secretário Jorge Cunha Lima)